



NADACE ČEZ

VÝROČNÍ ZPRÁVA 2009



start

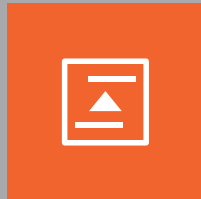



OBSAH

Nadace ČEZ v roce 2009	5
Základní údaje	6
Orgány Nadace ČEZ k 16. 6. 2010	7
Úvodní slovo předsedy správní rady	8
Oranžové hřiště	10
Oranžové kolo	11
Podpora regionů	12
Oranžová učebna	14
Oranžové schody	14
Plníme přání	15
Projekty Oranžové hřiště	17
Projekty Oranžové kolo	28
Projekty Podpora regionů	38
Stručné vysvětlení grantových pravidel	61
Souhrn podpořených projektů 2009	62
Výrok auditora	78
Rozvaha k 31. 12. 2009	80
Výkaz zisku a ztráty k 31. 12. 2009	83
Příloha účetní závěrky k 31. 12. 2009	85
Odpovědnost za výroční zprávu	92

NADACE ČEZ V ROCE 2009

V roce 2009 završila Nadace ČEZ sedmý rok svého působení v České republice. Za tu dobu se zařadila mezi nejštědřejší firemní nadace v zemi, ale především si vyprofilovala jasnou a konzistentní dárcovskou strategii. Projekty Nadace ČEZ přispívají k podpoře volnočasových aktivit dětí a mládeže, ke zvýšení kvality života zdravotně i sociálně znevýhodněných obyvatel a k celkovému rozvoji občanské společnosti ve městech a obcích. Uvedené oblasti jsou obsaženy ve třech hlavních projektech Nadace ČEZ: Oranžové hřiště, Oranžové kolo a Podpora regionů.

Projektem Oranžové hřiště podporuje Nadace ČEZ výstavbu a modernizaci dětských a sportovních hřišť podle bezpečnostních standardů Evropské unie. V roce 2009 podpořila nadace 28 projektů celkovou částkou 24 956 760 korun.

Prostřednictvím projektu Oranžové kolo zapojuje Nadace ČEZ do pomoci neziskovým a veřejně prospěšným organizacím v regionech i veřejnost. Výtěžky z charitativních soutěží putují převážně do sociální a zdravotní oblasti. V roce 2009 podpořila nadace 24 organizací částkou 2 100 000 korun.

Nejrozsáhlejší a nejvíce různorodý je projekt Podpora regionů. Zaměřuje se na zvyšování kvality života v oblastech, kde působí Skupina ČEZ.

Ať jde o příspěvky do místní infrastruktury, zdravotnictví, sociální oblasti, kultury, sportu, společenského života, vzdělávání, či životního prostředí. V roce 2009 bylo podpořeno 307 subjektů částkou 127 848 881 korun.

Během roku 2009 podpořila Nadace ČEZ celkem 359 projektů v celkové hodnotě 154 905 641 korun. Souhrnná částka rozdělených nadačních příspěvků od vzniku nadace pak činí více než 1 miliardu korun a počet podpořených projektů přesáhl 3 000.

ZÁKLADNÍ ÚDAJE

Nadace ČEZ (dříve Nadace Duhová energie) byla založena dne 25. července 2002 dle zákona č. 227/1997 Sb., o nadacích a nadačních fondech, a dne 28. srpna 2002 byla zapsána Městským soudem v Praze do nadačního rejstříku, oddíl N, vložka č. 462. Nadaci bylo přiděleno identifikační číslo 26721511.

Nadace ČEZ, jejímž nejvýznamnějším dárcem je společnost ČEZ, a. s., a některé další společnosti Skupiny ČEZ, se při poskytování nadačních příspěvků řídí těmito zákony a pravidly:

1. zákonem č. 227/1997 Sb., o nadacích a nadačních fondech,
2. Nadační listinou Nadace ČEZ,
3. Statutem Nadace ČEZ,
4. Grantovými pravidly Nadace ČEZ,
5. rozhodnutím zřizovatele, tj. ČEZ, a. s., v rozsahu stanoveném Nadační listinou Nadace ČEZ a Statutem Nadace ČEZ v zápisech ze zasedání orgánů společnosti.

Nadace ČEZ při poskytování nadačních příspěvků z prostředků, které obdržela od společností Skupiny ČEZ, respektuje pravidla stanovená:

1. usnesením vlády ČR č. 334/1999 k návrhu na schvalování účelů, na které lze poskytovat sponzorské dary státními podniky a obchodními společnostmi s většinou majetkovou účastí státu na příslušný rok,
2. usnesením vlády ČR č. 534/2000 o změně usnesení vlády č. 334/1999,
3. sdělením Ministerstva financí 155/35 592/1999 o pravidlech postupu při poskytování sponzorských darů státními podniky a obchodními společnostmi s většinou majetkovou účastí státu podle usnesení vlády ČR č. 334 včetně pozdějších změn.

ORGÁNY NADACE ČEZ K 16. 6. 2010

Správní rada

Předseda:

Místopředsedkyně:

Členové:

- | Daniel Beneš
- | Bohdana Horáčková
- | Jan Husák
- | František Lust
- | Zbyněk Stanjura
- | Karel Stejskal
- | Martin Vlasta
- | Zdeněk Zajíček

Dozorčí rada

Předseda:

Členové:

- | Jiří Nekovář
- | Antonín Ješátko
- | Ladislav Pavlík

Zaměstnanci nadace

Ředitel

Vedoucí kanceláře

Koordinátor celostátních projektů

Koordinátor regionálních projektů

Koordinátor podpory a kontroly projektů

- | Ondřej Šuch
- | Ivana Pojslová
- | Jan Vyskočil
- | Radka Kučírková
- | Hana Pavorisová

ÚVODNÍ SLOVO PŘEDSEDY SPRÁVNÍ RADY

Vážení přátelé,

snad nejčastěji používaným slovem v roce 2009 se stal výraz „krize“. Ta zasáhla do všech sektorů ekonomiky a nevyhnula se ani oblasti dárcovství. Řada neziskových organizací jistě potvrdí, že peněz v této oblasti, kterých nikdy není nazbyt, výrazně ubylo. O to více pozornost se pak upírá na ty, kteří své závazky i přes nutnost hledat úspory jinde nadále plní. Jsem rád, že Skupina ČEZ mezi takové donátory patří a prostřednictvím Nadace ČEZ podporuje řadu smysluplných projektů.

Samozřejmostí je poskytnutí pomoci všem těm, kteří jsou ve společnosti jakkoliv znevýhodněni. Zároveň se však snažíme vytvářet kvalitní zázemí pro aktivní život ostatních občanů. Také v roce 2009 se Nadace ČEZ snažila z tisíců žádostí podpořit především ty, které přinesou užitek co největšímu počtu lidí přímo v místě jejich bydliště.

Kromě naší tradiční podpory regionálních aktivit jsme v uplynulém roce začali připravovat dva zcela nové projekty, které budou vrcholit v roce 2010. Velké naděje vkládáme do grantového programu Oranžové schody, díky němuž podpoříme dostupnost základních a středních škol pro studenty a pedagogy se sníženou možností

pohybu. V programu Oranžová učebna pak chceme přispět opět základním a středním školám na zkvalitnění výuky technických předmětů.

Významným projektem nadace je nadále podpora budování bezpečných Oranžových hřišť pro hru i sport. Sdílíme názor, že pokud chceme lákat děti ven, musíme jim ke hře nabídnout podnětné prostředí. Klademe přitom důraz i na bezpečnost: v roce 2009 jsme na osvětě problematiky dětských úrazů spolupracovali s řadou odborníků a na toto téma uspořádali několik přednášek.

Snaha o rozvoj prostředí, ve kterém žijeme, je během na dlouhou trať. Troufám si však říci, že Nadace ČEZ jde správným směrem.

Rád bych poděkoval těm, kteří se v roce 2009 zasloužili o to, aby Nadace ČEZ přinášela energii do života všem, kterým zrovna chybí.



Daniel Beneš
předseda správní rady Nadace ČEZ



ORANŽOVÉ HŘIŠTĚ

Na hřišti se odehrávají malá dětská dobrodružství: první hrad z písku, první zhrounutí, překonání strachu z vysoké prolézačky, první kamarádství, první výhry a prohry. Odborníci se shodují, že kvalitní dětská hřiště přirozeně přispívají ke zdravému fyzickému a duševnímu vývoji dětí. Aktivní pohyb napomáhá správnému růstu dětského organismu. Setkání s vrstevníky tříbí smysl pro týmovou spolupráci a soutěživost, vzbuzuje kreativitu při hře a utváří zdravé sebevědomí. Rozdováděné



děti však mohou při hře snadno přijít k úrazům. Podle zdravotnických studií jsou hřiště třetím nejčastějším místem, kde se poraní. Je tedy velmi důležité, aby byl design herních prvků i celého hřiště projektován s ohledem na maximální bezpečnost.

Nadace ČEZ již od roku 2003 poskytuje podporu výstavbě a modernizaci dětských a sportovních hřišť podle přísných bezpečnostních a hygienických směrnic Evropské unie. Projekt Oranžové hřiště se u měst a obcí stále těší velké popularitě. A dlouhodobá činnost na tomto poli přináší své ovoce. Na konci roku 2010 bude v České republice sloužit dětem i dospělým 160 dětských a sportovních Oranžových hřišť.

ORANŽOVÉ KOLO

Oranžové kolo tradičně obohacuje o charitativní rozměr řadu významných společenských, kulturních a sportovních akcí ve všech regionech České republiky. Od vzniku projektu se do jeho pedálů opřely desítky známých osobností a v sedlech se při šlapání zapotily tisíce lidí. Význam projektu Oranžové kolo spočívá především v nenásilném zapojování veřejnosti do pomoci druhým. Jeho prostřednictvím se zájemci dozvědí o místních organizacích zaměřených na péči o sociálně či zdravotně



znevýhodněné spoluobčany, seznámí se s fungováním uvedených subjektů, s jejich úspěchy i potížemi. Pokud je práce a poslání organizací zajímavou, mohou svoji podporu vyjádřit okamžitě minutou šlapání na speciálně upraveném trenažeru – Oranžovém kole, které jejich úsilí převede na peněžitou pomoc. Z každé akce si dvě vytipované organizace rozdělí finanční příspěvek podle poměru příznivců, kteří pro ně na trenažeru šlapali.

Oranžové kolo je díky uživatelské vstřícnosti vyhledávaným lákadlem pro všechny věkové kategorie. Náruživí cyklisté i příležitostní jezdci přispívají se stejným nadšením těm, kteří jejich pomoc opravdu potřebují.

PODPORA REGIONŮ

Od svého vzniku usiluje nadace o zvyšování kvality života v regionech, kde působí Skupina ČEZ. K naplnění této myšlenky zásadním způsobem přispívá projekt Podpora regionů, který je pravidelným a žadateli dlouhodobě nejvyhledávanějším projektem Nadace ČEZ.

Detailní znalost místních podmínek a potřeb je klíčem k výběru podpořených projektů. Granty směřují do širokého spektra veřejně prospěšných projektů z oblasti zdravotnictví, sociální



péče, vzdělávání, vědy a výzkumu, kultury, rozvoje infrastruktury a životního prostředí. Díky své rozmanitosti mohou vybrané projekty prospět rozsáhlému okruhu obyvatel v daném regionu.

Nové projekty 2010

- Oranžová učebna**
- Oranžové schody**

ORANŽOVÁ UČEBNA

Cílem projektu Oranžová učebna je zkvalitňovat výuku technických a přírodovědných předmětů na základních, středních a vyšších odborných školách. Školy budou moci zlepšit vybavení v učebnách fyziky, chemie, v laboratořích a kombinovaných učebnách se zaměřením na technické obory. Studenti i pedagogové se tak dočkají nových výukových simulátorů, speciální výpočetní techniky, interaktivních tabulí a dalších výukových pomůcek.

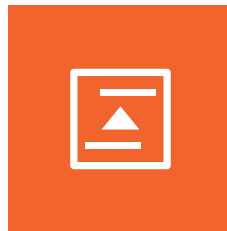

ORANŽOVÉ SCHODY

Projekt Oranžové schody je určen k odstranění bariér. Nadační příspěvek bude sloužit školám k napravení architektonických, technických a jiných nedostatků, se kterými se potýkají žáci a studenti se sníženou schopností pohybu a orientace. Podporu je možné využít například na pořízení výtahu, schodolezu, schodišťové sedačky, plošin, navigačních systémů a podobných zařízení.

Cílem projektu je zajistit lepší přístup ke vzdělání žáků a studentů se zdravotním postižením a jejich integraci mezi zdravou populaci.

PLNÍME PŘÁNÍ

Poprvé v roce 2009 se Nadace ČEZ podílela na charitativním projektu zaměstnanců Skupiny ČEZ s názvem Plníme přání, myslíme na druhé. Zaměstnanci již několik let v předvánočním čase věnují peníze osobám se zdravotním nebo sociálním znevýhodněním. Tentokrát se podařilo nashromáždit částku převyšující 540 tisíc korun. Nadace ČEZ přispěla dalšími 300 tisíci korunami, a pomohla tak financovat ve spolupráci s Nadací Charty 77 – Kontem BARIÉRY třináct projektů, které pomohly lidem



se zdravotním handicapem i jejich blízkým. Z nadačního příspěvku byly pořízeny například invalidní vozíky, rehabilitační a speciální sportovní pomůcky, polohovací sedačky, asistenční služby nebo bezbariérové úpravy bytu. Ohlas zaměstnanců Skupiny ČEZ na projekt Plníme přání, myslíme na druhé byl v roce 2009 velmi pozitivní a výše věnovaných prostředků předčila všechna očekávání. Nadace ČEZ bude v uvedeném projektu pokračovat i v roce 2010.



ORANŽOVÉ HŘIŠTĚ

160

**OD SVÉHO ZALOŽENÍ PODPOŘILA NADACE ČEZ VZNIK 160
DĚTSKÝCH A SPORTOVNÍCH ORANŽOVÝCH HŘIŠŤ**

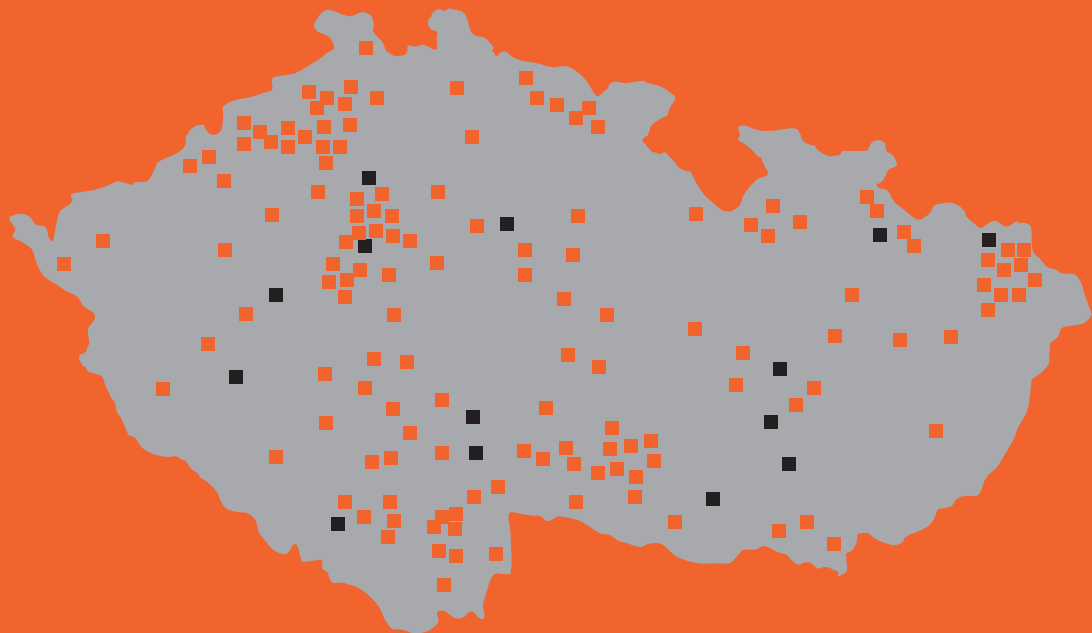

OBEC BZOVÁ

ČÁSTKA 1 000 000 Kč



Od září 2009 mohou sportovci v obci Bzová využívat moderní sportoviště, které se nachází v blízkosti fotbalového hřiště. V rámci nadačního projektu Oranžové hřiště získala obec na jeho vybudování příspěvek ve výši 1 milion korun. Díky univerzálnímu čárování je tady možné věnovat se florbalu, který je v obci mezi sportovci velmi oblíbený, a také dalším míčovým hrám – například odbíjené, tenisu nebo badmintonu. Na speciálním povrchu se lze prohánět i na populárních inline bruslích.

„Na výstavbě hřiště, které je v blízkosti nových stavebních parcel, se podíleli také členové místního florbalového oddílu. Sportovní aktivity mají v obci dlouhou tradici,“ uvedla starostka obce Bzová Václava Flaišmanová.

Hřiště vzniklo na místě původní antukové plochy. Nové sportoviště o rozměrech 20 x 40 metrů nejvíce využívají místní občané a také členové TJ Bzová a FK Hořovicko k tréninkům dětí a mládeže. Ve volných hodinách je hřiště otevřeno pro všechny, kdo mají chuť si zasportovat.

MĚSTO ČESKÉ VELENICE

ČÁSTKA 996 760 Kč



Město České Velenice, které leží v Jihočeském kraji na hranicích s Rakouskem, nechalo v areálu základní školy vybudovat za přispění Nadace ČEZ unikátní dopravní hřiště. Školáci 1. stupně i ostatní děti z okolí se tady mohou pod odborným dozorem učit zvládat běžné situace v městské dopravě.

„V silničním provozu se děti pohybují denně, třeba při cestě do školy nebo zpět domů. Proto je pro ně důležité hřiště, kde si mohou vyzkoušet, jak funguje světelná křižovatka, jak bezpečně přejít přes železniční přejezd, dozvědí se, co je pěší zóna, a vyzkoušet si mohou třeba i jízdu na kruhovém objezdu,“ hodnotí přínosy dopravního hřiště Petr Škerlec z stavebního odboru města České Velenice.

Nové dopravní hřiště, které děti mohou využívat od října 2009, obsahuje základní obousměrný ovál, tříramennou okružní křižovatku, světelně řízenou křižovatku, stykovou křižovatku, kde hlavní komunikace nevede přímo, přechody pro chodce, jednosměrnou komunikaci, parkoviště, železniční přejezd a obytnou zónu, tedy nejběžnější dopravní situace.

OBEC NEZDICE NA ŠUMAVĚ

ČÁSTKA 700 000 Kč



Obec Nezdice se nachází v jedné z turisticky nejnavštěvovanějších částí Šumavy. V obci, kde žije přibližně 430 obyvatel, trvale bydlí asi třicet dětí, pro které mohlo být díky příspěvku Nadace ČEZ v rámci projektu Oranžové hřiště v červnu 2009 otevřeno dětské hřiště.

Je umístěno do členitého terénu. Na pozemních úpravách se ve značné míře podíleli členové místního sportovního klubu a také zaměstnanci obce. Areál je vybaven sedmi herními prvky – lanovou dráhou, skluzavkou s vlnou, houpacím kolotočem, houpačkou, pružinovou houpačkou pro nejmenší návštěvníky, kombinovanou prolézačkou a stolem na stolní tenis. Všichni zde mohou v klidu posedět a odpočinout si na čtyřech lavičkách se dvěma stoly. Oranžové hřiště slouží nejen místním dětem, ale i návštěvníkům obce.

OBEC FRANTIŠKOV NAD PLOUČNICÍ

ČÁSTKA 1 000 000 Kč



Severočeská obec Františkov nad Ploučnicí nabízí sportovcům od června roku 2009 moderní zázemí na upraveném Oranžovém hřišti. Díky modernizaci, která přišla na více než 1,2 milionu korun, se z původního hřiště s asfaltovou plochou stalo moderní-multifunkční sportoviště s kvalitním umělým povrchem. Univerzální čárování umožňuje milovníkům sportovních aktivit zahrát si tenis, odbíjenou nebo nohejbal. A právě turnajem v nohejbalu družstev ze sedmi blízkých obcí byl provoz modernizovaného hřiště odstarován.

Obec Františkov nad Ploučnicí tak zažila první ročník nohejbalového turnaje sportovců ze Sdružení obcí Benešovsko, u jehož konání nechyběl ani starosta obce Vladimír Fišer, který hřiště slavnostně otevřel. „*U příležitosti otevření upraveného sportoviště jsme pozvali mužstva ze Sdružení obcí Benešovsko na přátelský nohejbalový turnaj. Věřím, že si tato akce získá oblibu u sportovců i fanoušků a stane se z ní každoroční sportovní událost,*“ řekl starosta.

ROKYTNICE V ORLICKÝCH HORÁCH

ČÁSTKA 1 000 000 Kč



Od září roku 2009 se mohou nejmenší obyvatelé sídliště U Nádraží v Rokytnici v Orlických horách těšit z dětského Oranžového hřiště. „Na sídlišti žije okolo 200 rodin, z nichž řada má děti ve věku od 3 do 15 let. Právě pro ně jsme vybudovali dětské hřiště, kde se ti nejmenší mohou vydovádět s kamarády a dospělí zase společně potkávat,“ hodnotí přínos hřiště Petr Hudousek, starosta města.

Původně nevyužitou travnatou plochu proměnilo vedení města v hojně navštěvované místo. Dominantou jsou dvě velké prolézací věže s dětskou horolezeckou stěnou, provazovým žebříkem a skluzavkou. Nechybějí pérové ani závěsné houpačky, pískoviště nebo tabule na malování.

MĚSTO TIŠNOV

ČÁSTKA 1 000 000 Kč



Poslední srpnový den v roce 2009 bylo na sídlišti Pod Klucaninou v Tišnově slavnostně otevřeno dětské Oranžové hřiště. Hřiště vybudovalo město díky milionovému příspěvku Nadace ČEZ, další finanční prostředky věnovalo město ze svého rozpočtu. Na ploše 20 x 32 metrů zde děti ve věku do 15 let najdou lanovku, lanovou pyramidu a dvě velké hrací sestavy. Na své si přijdou i jejich mladší kamarádi, pro které jsou tu připraveny pružinové i klasické houpačky, malá hrací sestava se skluzavkou a skákací panák. Dospělí si mohou odpočinout nebo popovídat s ostatními rodiči na lavičkách u pískoviště.

„Dětské hřiště leží ve středu sídliště a je hojně využíváno rodinami s dětmi. Díky nadačnímu příspěvku jsme mohli realizovat obměnu staršího a již nevyhovujícího centrálního hřiště,“ vysvětluje Václav Drhlík z Oddělení komunálních služeb města Tišnov.

MĚSTO KRNOV

ČÁSTKA 800 000 Kč



Zbrusu nové Oranžové hřiště bylo otevřeno na Sídlišti pod Civilínem v Krnově v první polovině srpna roku 2009. Bezbariérová hrací plocha pro děti od 3 do 15 let vznikla na ploše 900 m² na místě bývalého hřiště. Hřiště stálo 1,1 milionu korun, Nadace ČEZ přispěla částkou 800 tisíc korun.

„Město Krnov již před časem zahájilo likvidaci dětských hřišť nevyhovujících současným bezpečnostním parametrům. Zároveň nechceme děti ochudit o venkovní aktivitu, proto budujeme nová zázemí podle nejprísnějších bezpečnostních a hygienických parametrů. Podle našich studií se ideální počet veřejných hřišť na území města pohybuje kolem dvaceti. Podpora Nadace ČEZ byla tedy velmi vítaným příspěvkem,“ říká Vlastimil Štverák z odborů školství, kultury a sportu Městského úřadu v Krnově.



Oranžové hřiště láká děti ze sídliště a blízkého stacionáře pro mentálně postižené na nejrůznější atrakce. Houpadla, průlezky, kolotoč, skluzavka, tabule na psaní a další prvky jsou vybudovány z přírodních materiálů a vesele pomalovány. Na naučné tabuli se děti dozvědí o metodách výroby elektřiny a pro poučnou zábavu jsou k dispozici i dřevěné modely na ruční pohon, které děti mohou vlastní energií roztáčet. Při výstavbě se nezapomnělo ani na rodiče – ti mohou dovádění svých ratolestí sledovat z laviček pod dřevěnou pergolou. Město pro ně navíc připravilo i tři speciální atrakce pro dospělé, aby se mohli protáhnout společně s dětmi.



ORANŽOVÉ KOLO

123

**OD SVÉHO ZALOŽENÍ PODPOŘILA NADACE ČEZ V RÁMCI
AKCE ORANŽOVÉ KOLO 123 PROJEKTŮ**

HELPPES – CENTRUM VÝCVIKU PSŮ PRO POSTIŽENÉ O. S. ČÁSTKA 49 169 Kč



Helppes je nezisková organizace, která pomáhá osobám se zdravotním postižením pomocí speciálně vycvičených psů. Podporu centru poskytla Nadace ČEZ prostřednictvím svého projektu Oranžové kolo, který se podobně jako v předchozím roce také v roce 2009 zúčastnil doprovodného programu tradiční sportovní akce TNT – Fortuna Meeting v Kladně.

„Finanční příspěvek z Oranžového kola jsme využili spolu s dalšími sponzorskými příspěvky na úhradu nákladů spojených s výcvikem jednoho asistenčního psa. Jeho pořízení, výchova, odborný výcvik, náklady na veterinární vyšetření, stravu a další jsou srovnatelně vysoké jako u psa vodičiho,“ vysvětluje Zuzana Daušová, ředitelka centra Helppes. Fena labradorského retrívra Běla dnes dělá společnost své paničce upoutané na vozík. Běla je pro ni nejen čtyřnohým kamarádem, ale pomáhá jí zvládat úkony spojené s každodenním životem.

Posláním organizace je pomocí asistenčních psů přispívat k integraci osob se zdravotním postižením do společnosti a kolektivu, usnadnit jim návrat do aktivního života, zařadit je do vzdělávacího nebo pracovního procesu, rozšířit možnosti při sebeobsluze, získat větší soběstačnost, nezávislost, sebevědomí, svobodu a bezpečí. K tomu poskytuje Helppes komplexní rozsah služeb od zaškolení žadatele o speciálně vycvičeného psa přes proškolení klienta v oblasti praktického využívání služeb psa, až po zajištění péče o psa po celou dobu jeho aktivní služby.

FARNÍ CHARITA TÝN NAD VLTAVOU, STŘEDISKO SOCIÁLNÍCH SLUŽEB

ČÁSTKA 50 000 KČ

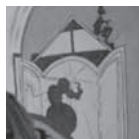

V červnu roku 2009 se u příležitosti akce Oranžová cyklojízda v Hluboké nad Vltavou opět roztočily pedály Oranžového kola. Do charitativní jízdy se zapojila i řada přítomných osobností. Ředitel jaderné elektrárny Temelín Miloš Štěpanovský změřil síly se senátorem Tomášem Jirsou a do pedálů se opřela také hokejová legenda Jaroslav Pouzar. Nadace ČEZ rozdělovala v rámci Oranžového kola celkovou částku 100 tisíc korun a polovinu z uvedeného finančního obnosu získala Farní charita Týn nad Vltavou. Jejím hlavním cílem je poskytování kvalitních sociálních služeb na základě křesťanské etiky. Farní charita poskytuje občanům města Týn nad Vltavou občanskou poradnu, pečovatelskou službu, osobní asistenci, služby klubu seniorů, mateřského centra, vede nízkoprahové zařízení pro děti a mládež a pracuje s romskými dětmi.

Finanční prostředky z Oranžového kola byly využity na nákup vybavení nízkoprahového zařízení Bongo a občanské poradny. Byla zakoupena sedací souprava, křesla, vybavení PC a příslušenství, tiskárna a skříňka na dokumenty. „Nové vybavení pomáhá poskytovat služby zařízení Bongo a občanské poradny ve větší kvalitě a v útulném prostředí,“ říká ředitelka Farní charity Týn nad Vltavou Daniela Laschová.

ROKYCANSKÁ NEMOCNICE, A. S.

ČÁSTKA 47 714 KČ



Rokycanská nemocnice, a. s., poskytuje zdravotní péči v základních lékařských oborech na odděleních interním, chirurgickém, gynekologicko-porodnickém, dětském, na multioborové jednotce intenzivní péče a na anesteziologicko-resuscitačním oddělení, včetně operačních sálů a komplementu (oddělení radiodiagnostické, hematologicko-transfúzní, klinické biochemie a léčebné péče). O pacienty se stará tým 45 lékařů a 150 zdravotních sester, kapacita zařízení je 189 lůžek. „Nemocnice oslavila v roce 2007 již 50. výročí své existence a patří tak k tradičním poskytovatelům zdravotní péče na Rokycansku. V souvislosti se zvyšujícími se nároky na péči se snažíme prostory a zdravotnické vybavení stále modernizovat,“ řekla Hana Perková, ředitelka Rokycanské nemocnice, a. s.

Činnost nemocnice podpořili návštěvníci tradiční akce „Den pozemního vojska Bahna 2009“ prostřednictvím charitativního projektu Oranžové kolo. Jízda na speciálním rotopedu přinesla ve prospěch nemocnice částku přes 47 tisíc korun. Díky tomuto příspěvku zakoupilo vedení nemocnice odsávačku Medela s vozíkem jako součást endoskopického přístroje určeného k vyšetřování trávicího traktu pacientů. Část finančního příspěvku byla věnována na úhradu polohovacího rehabilitačního lehátka.

OBLASTNÍ SPOLEK ČESKÉHO ČERVENÉHO KŘÍŽE (OS ČČK) TEPLICE

ČÁSTKA 101 465 Kč



Oblastní spolek Českého červeného kříže Teplice provozuje svoji činnost již od roku 2003 a své aktivity dělí do dvou oblastí: sociální a zdravotní péče. Do první spadá starost o seniory a osoby s Alzheimerovou chorobou. Jim nabízí ubytování ve stacionáři v budově OS ČČK. Pracovníci stacionáře poskytují kompletní celodenní péči klientům, kteří jsou zcela závislí na pomoci druhé osoby po dobu 24 hodin.

Do druhé oblasti aktivit sdružení patří zdravotnické služby, práce zdravotních sester, které provádějí zdravotní činnost bez dohledu lékaře, ale výhradně na jeho doporučení. Péče je poskytována v klientově domácím prostředí. Středisko provádí také školení první pomoci pro zájemce bez rozdílu věku

– od žáků základních škol až po dospělé, připravuje soutěže v poskytnutí první pomoci a na různých sportovních soutěžích a kulturních akcích zajišťuje zdravotní dozor.

„Díky projektu Oranžové kolo jsme získali finanční příspěvek v hodnotě 101 465 korun, který jsme využili na nákup vybavení, jako jsou vestavené skříně a noční stolky do pokojů klientů stacionáře,“ uvedla ředitelka OS ČČK Teplice Alexandra Svobodová.

NADAČNÍ FOND NOVOROZENEC

ČÁSTKA 51 149 KČ



Nadační fond NOVOROZENEC byl založen v roce 1996 na jednotce intenzivní péče pro novorozence Dětské kliniky Fakultní nemocnice v Hradci Králové, která je svým zaměřením jediným centrem v celém Východočeském regionu. Hlavním cílem nadačního fondu je shromažďování prostředků na zakoupení potřebných přístrojů pro zajištění specializovaných diagnostických metod a léčebných postupů. Ty umožňují zachránit těžce nemocné donošené i nedonošené novorozence. Částečně z příspěvku Nadace ČEZ a dalších prostředků se nadační fond podílel v roce 2009 na nákupu celkem 7 inkubátorů, v nichž jsou léčeni nemocní novorozenci již od prosince 2009.

„Péče o nemocné novorozence je velmi finančně nákladná a vyžaduje drahé moderní přístrojové vybavení. Jejich pořizovací cena se pohybuje ve stovkách tisíc korun,“ vysvětluje Zdeněk Kokštejn, primář novorozeneckého úseku dětské kliniky Fakultní nemocnice v Hradci Králové. Na oddělení se zdravotníci trvale starají až o dvacet nemocných novorozenců, jejichž váha se pohybuje v rozmezí od 500 gramů do 4,5 kilogramu.

DORADO

ČÁSTKA 51 096 KČ



Občanské sdružení DORADO je nezisková organizace, jejímž cílem je nenásilnou formou propojovat svět zdravých a handicapovaných lidí zejména prostřednictvím hipoterapie.

Mezi další aktivity DORADA patří rehabilitace, rekondiční jízdy, sport pro handicapované a animoterapie prostřednictvím psychologického působení koní. Občanské sdružení DORADO rozvíjí dlouholeté aktivity primářky rehabilitačního oddělení Nemocnice Třebíč Alexandry Vosátkové, která se věnuje se svým týmem hipoterapii i sportu handicapovaných od roku 1992. Občanské sdružení DORADO disponuje komplexním realizačním týmem a sdružuje odborníky z řad oborů klasické rehabilitace i pedagogicko-psychologické péče.

V Oslavanech se na konci června roku 2009 sešlo na nádvoří oslavanského zámku 234 cyklistů, aby společně se známými sportovci a osobnostmi vyrazili na „Oranžovou jízdu“. Součástí akce byl i charitativní projekt Oranžové kolo, na kterém cyklisté našlapali ve prospěch občanského sdružení DORADO částku 51 096 korun. „*Finanční příspěvek využilo DORADO na provozní náklady ustájení rehabilitačních koní,*“ uvedla předsedkyně sdružení DORADO Alexandra Vosátková.

ZÁKLADNÍ ŠKOLA A MATEŘSKÁ ŠKOLA KUNÍN

ČÁSTKA 152 852 KČ



Oranžové kolo se v roce 2009 opět prezentovalo na tradiční akci Dny NATO v Ostravě, jejíž 9. ročník se uskutečnil v září. Mezi obdávované tentokrát patřila i Základní a Mateřská škola Kunín, která utrpěla škodu při letních bleskových povodních na severu Moravy.

Mateřská škola Kunín byla při povodních zatopena v celém přízemí. Byly poničeny šatny dětí, šatna dospělých, logopedická pracovna, školní kuchyň, kancelář, sklady potravin a prádelna, voda navíc zpusťovala

herní vybavení zahrady a její oplocení. Školka s prvorepublikovou tradicí přitom v letech 2007–2008 prošla rozsáhlou rekonstrukcí. Přes padesát dětí muselo být na čas přesunuto do náhradních prostor a pak si vybrat nucené prázdniny, zatímco pracovníci školky usilovně pracovali na obnově zařízení a vybavení.



Oranžové kolo vyneslo MŠ Kunín 152 852 korun. „Tyto peníze jsme využili na pořízení dřevěného altánku na zahradu pro uskladnění venkovních hraček a nákup nového mrazáku, lednic a nerezových stolů do kuchyně,“ říká Renáta Sztefková, vedoucí mateřské školy. Díky nasazení zaměstnanců, obecního úřadu a některých rodičů dětí se podařilo provoz školky obnovit jen týden po začátku nového školního roku. „Přestože jsme si prožili okamžiky hrůzy během povodní i pocity bezraděje bezprostředně po nich, postavili jsme školku opět na nohy a máme ji nyní v ještě lepším stavu než dříve,“ shrnuje Sztefková.



PODPORA REGIONŮ

770 724

**OD SVÉHO ZALOŽENÍ DAROVALA NADACE ČEZ V RÁMCI
PROJEKTŮ PODPORA REGIONŮ CELKEM 783 770 724 KČ**

DĚTSKÝ DOMOV A ŠKOLNÍ JÍDELNA SÁZAVA

„NAJÍT KOŘENY“

ČÁSTKA 150 000 Kč



Dobrovolnické centrum PROTĚŽ poskytuje dobrovolnickou pomoc seniorům, zdravotně postiženým a jinak znevýhodněným dětem a rodinám v krizi. Díky nadačnímu příspěvku mohlo centrum realizovat projekt „Najít kořeny“ zaměřený na pomoc dětem z Dětského domova Sázava.

V domově žije 25 dětí ve věku od 6 do 18 let. Tým dobrovolníků během roku 2009 prostřednictvím takzvaných genealogických map vyhledával rodinné kořeny dětí a seznámil s nimi ty, kterých se týkaly. Dobrovolníci také vyhledávali rodiče dětí nebo další příbuzné, kteří by se mohli o děti starat nebo je v dětském domově častěji navštěvovat. Děti mohly zprostředkovaně navázat vztahy se svými skutečnými příbuznými a lépe pochopit a přijmout svoji životní situaci.

Kromě toho členové centra pomáhali rodinám při řešení problémů, jako je například nepříznivá bytová situace, hledání vhodného zaměstnání nebo stabilizace rodinného prostředí tak, aby vlastní rodinu mohly menší děti navštěvovat o víkendech a prázdninách. Dospívající děti pak dobrovolníci vedli ke snazšímu začlenění do společnosti a k překonání bariér plynoucích z odchodu z dětského domova. Díky nadačnímu příspěvku byli dobrovolníci k takové práci odborně vyškoleni. Pro děti i jejich příbuzné připravilo centrum několik workshopů.

SDRUŽENÍ LINKA BEZPEČÍ

LINKA BEZPEČÍ A JEJÍ SYSTÉM POČÁTEČNÍHO VZDĚLÁVÁNÍ A INTERVIZÍ

ČÁSTKA 1 000 000 Kč



„Nejčastěji nám volají mladé dívky okolo 14 let, které řeší citové problémy a rodinné prostředí. Překvapuje nás, že poslední dobou přibývá hovorů, kdy se na nás obracejí dospívající s myšlenkami na sebepoškozování nebo dokonce sebevraždu,“ říká Petr Hořejš, zástupce ředitele a vedoucí ekonomického oddělení Sdružení Linka bezpečí.

Linka bezpečí již od roku 1994 poskytuje telefonické a on-line služby pomocí dětem a dospívající mládeži v jejich krizových životních situacích. Nepřetržitě 24 hodin denně a 7 dní v týdnu, anonymně a zdarma se mohou děti obracet se svými problémy na vyškolené pracovníky linky. „Klademe důraz na individuální pomoc při řešení jakéhokoliv problému, který dospívající cítí jako tíživý a současně mu anonymita dává větší prostor pro otevřenější sdělování osobních pocitů,“ vysvětluje Hořejš.

Z příspěvku Nadace ČEZ zajistilo sdružení odborné konzultanty a vedoucí intervizory a uhradilo náklady spojené s provozováním linky. Kromě toho Linka bezpečí hradila z části příspěvku výcvik telefonické krizové intervence pro nové konzultanty, kteří na linku nastoupili v průběhu roku. Za rok 2009 přijali pracovníci sdružení 34 458 tematických hovorů, v nichž společně řešili kritickou situaci volajícího.

O pomoc nebo radu se na Linku bezpečí děti obrátily i 1056krát prostřednictvím e-mailu a v 385 případech přes chat.

VŠEOBECNÁ FAKULTNÍ NEMOCNICE PRAHA

ULTRAZVUK AMBULANCE DĚTSKÉ UROLOGIE,
UROLOGICKÁ KLINIKA
ČÁSTKA 750 000 Kč



Urologická klinika Všeobecné fakultní nemocnice a 1. lékařské fakulty UK je pracoviště s více než třicetiletou historií samostatného pracoviště, které zajišťuje urologicko-andrologickou péči v plném rozsahu – tedy ambulantně i formou lůžkového oddělení a operačních výkonů. Ambulanci dětské urologie navštíví týdně z důvodu některého z onemocnění ledvin nebo močového ústrojí okolo padesáti dětí. Jde o děti ve věkovém rozmezí od několika dní po narození až po osmnáctileté chlapce. Za přispění Nadace ČEZ zakoupila ambulance nové ultrazvukové zařízení, které nahradilo dřívější zastaralý typ.

Moderní přístroj umožňuje lékařům rychlejší a kvalitnější diagnostiku především vrozených vývojových vad. Mezi nejčastěji vyšetřované zdravotní obtíže patří například poruchy odtoku moči z ledvin, vrozené poškození ledvin a močového ústrojí nebo onemocnění genitálií. Vybavení ultrazvukového přístroje umožňuje provádět také vyšetření spojené s punkcí orgánů už u miminek. Pomocí ultrazvuku mohou zdravotníci vyšetřit až 3 000 dětí za rok.

MĚSTO HLUBOKÁ NAD VLTAVOU

OPRAVA STŘECHY MUZEA
VOROPLAVBY V PURKARCI
ČÁSTKA 200 000 Kč



Muzeum voroplavy v Purkarcí bylo založeno v roce 1977 vorařským spolkem Vltavan. Až do roku 1992 sídlilo v budově, která byla poté vrácena v restituci původnímu majiteli. Město Hluboká nad Vltavou poskytlo pro účely muzea objekt bývalého obecního úřadu a v roce 1995 tady bylo muzeum znovu otevřeno. Expozice představuje sbírky dobových předmětů, nářadí a dokumentů. Součástí jsou panely informující o spolku Vltavan, dokládající způsob života a práce vorařů a šífařů v povodí Vltavy.

V minulých letech se objevil problém s vlhkostí uvnitř objektu z důvodu špatné izolace a zatékání dešťové vody do místností s expozicí. V roce 2005 bylo nutné muzeum uzavřít a opravit omítku na střepech a zdech uvnitř budovy. Opravena byla také izolace po vnějším obvodu objektu, vyměněna byla okna a parapety. V roce 2009 se podařilo s pomocí prostředků Nadace ČEZ vyměnit střešní krytinu. Oficiální prezentace úspěšně dokončeného projektu se uskutečnila 15. června roku 2009 v prostorách před muzeem. Muzeum s opravenou střechou bylo zařazeno do nabídky turistických cílů Hlubocka. „Nově opravené muzeum se těší velmi kladným ohlasům jak ze strany obyvatel Purkarce a okolí, tak turistů, kteří sem zavítají,“ uvedla Hana Vlasáková, projektová manažerka Městského úřadu Hluboká nad Vltavou.

MĚSTO PRACHATICE

ODSTRANĚNÍ ŠKOD ZPŮSOBENÝCH POVODNĚMI
NA ORANŽOVÉM INTEGROVANÉM HŘIŠTI
V PRIMÁTORSKÉ ULICI V PRACHATICÍCH
ČÁSTKA 41 000 KČ



Město Prachatice leží v jihozápadní příhraniční části České republiky a je součástí Jihočeského kraje. Zachovalé historické budovy v centru města byly důvodem, proč bylo historické jádro města vyhlášeno v roce 1981 Městskou památkovou rezervací.

V létě roku 2009 postihly jižní Čechy povodně způsobené bouřkami a přívalovými dešti. V Prachaticích byl vyhlášen 3. povodňový stupeň a stav nebezpečí. Povodeň se obešla bez ztrát na životech nebo zdraví lidí, ale škody na obecním a soukromém majetku dosahovaly milionových částek. Zasaženo bylo také Oranžové dětské hřiště. Díky příspěvku Nadace ČEZ bylo možné škody napáchané povodní rychle odstranit a provoz na integrovaném hřišti v krátké době obnovit.

OBEC DÍVČICE

BEZDRÁTOVÝ VEŘEJNÝ ROZHLAS

ČÁSTKA 100 000 Kč



Obec Dívčice v současné době zahrnuje místně odloučené části Dívčice (Dívčice ves a Dívčice nádraží), Zbudov, Novosedly, Česká Lhota a Dubenec. V červnu roku 2009 byl za přispění Nadace ČEZ zprovozněn bezdrátový veřejný rozhlas pokrývající území všech zmíněných částí obce. Nový rozhlas si obyvatelé Dívčic pochvalují. Díky němu mohou být všichni včas informováni nejen v případě blížícího se nebezpečí (vichřice, povodně apod.), ale i v případě předávání informací o pořádaných sportovních, kulturních a společenských akcích v jednotlivých osadách.

CENTRUM PRO ZDRAVOTNĚ POSTIŽENÉ KARLOVARSKÉHO KRAJE

ZÁKLADY OBSLUHY OSOBNÍHO
POČÍTAČE PRO ZDRAVOTNĚ POSTIŽENÉ A SENIORY
ČÁSTKA 257 000 KČ



„Senioři a lidé se zdravotním postižením mívají často psychické bariéry používat výpočetní techniku. Pokud jim však nabídnete pomocnou ruku, stanou se z nich pilní žáci, kteří své nové zkušenosti v osobním životě nadšeně využívají. Například jedna starší účastnice se díky osvojení znalostí práce s internetem zkontaktovala se svou rodinou žijící v zahraničí. Přes e-mail nebo bezplatně poskytované volání přes internet se rychle dozví, jak se daří jejím dětem a vnoučatům,“ svěčuje se Petr Končel, ředitel Centra pro zdravotně postižené Karlovarského kraje.

Organizace pořádá vzdělávací a jiné akce zaměřené na pomoc zdravotně postiženým a seniorům v oblasti lepší adaptace ve společnosti. Právě pro ně bylo v roce 2009 určeno deset kurzů základů práce s počítačem, které se uskutečnily v západočeských městech – Karlovy Vary, Ostrov nad Ohří, Bečov nad Teplou a Bochov. Účastníci se během dvaceti hodin trvání semináře učili například ovládat myš nebo pracovat se soubory a programy řady Microsoft Office. Nezapomnělo se ani na práci s internetem, kdy si většina účastníků kurzů vůbec poprvé založila vlastní e-mailovou schránku.

OSTROVSKÝ MACÍK, O. S.

MÁME RÁDI ZVÍŘATA, PROTOŽE JSOU CHLUPATÁ

ČÁSTKA 100 000 KČ



Občanské sdružení Ostrovský Macík provozuje na Karlovarsku již sedmým rokem azyl pro týraná, opuštěná nebo handicapovaná zvířata. Hlavní motto organizace zní: *„Je spousta opuštěných zvířat a lidí – naším úkolem je dávat je dohromady.“*

V Horním Žďáru chová sdružení od 130 do 170 zvířat včetně koní, psů, koček a jiných domácích zvířat, z nichž většina se do azylu dostala jako stará nebo nemocná. Pro trvale ustájená zvířata zajistilo sdružení díky příspěvku Nadace ČEZ stelivo a krmivo. Sdružení připravuje se svými svěřenci řadu zajímavých aktivit pro mládež i seniory. Pro děti z mateřských a základních škol organizuje sdružení také vzdělávací programy zaměřené na budování vztahu k přírodě a na její ochranu. Některé z dětí se na seminářích setkávají s živou kozou nebo krávou vůbec poprvé v životě.

Pro obě generace je kůň, pes nebo jiné zvíře prostředníkem v komunikaci a může pomoci k jejímu zlepšení. Sdružení se svými zvířaty pravidelně navštěvuje oblastní Charitu Ostrov, Stacionář a Dům pokojného stáří v Hroznětíně a Domov důchodců v Nejdku. Kontakt často osamělých starších lidí nebo lidí s těžkým onemocněním se zvířaty přináší výrazné zlepšení psychického stavu. U ležících pacientů stimuluje jejich snahu hýbat se a verbálně komunikovat už samotný vizuální kontakt se zvířetem.

ZÁKLADNÍ ŠKOLA HRANICE

VENKOVNÍ ŠKOLA

ČÁSTKA 123 000 Kč



Základní škola Hranice se již šestým rokem věnuje environmentální výchově a jako jediná škola v Karlovarském kraji se může pochlubit titulem Ekoškola, který je udělován v rámci stejnojmenného mezinárodního projektu. Školu navštěvuje 154 žáků. Za přispění Nadace ČEZ mohlo vedení školy vybudovat venkovní altán, kam se při příznivém počasí přesouvá výuka z uzavřených místností na čerstvý vzduch. Výstavba dřevěné stavby dovršila několikaleté úsilí školy o proměnu původně nevyužitého a zanedbaného areálu v místo pro relaxaci a výuku žáků.

Děti se pod vedením pedagogů podílely na přípravě projektu a také na jeho realizaci – vyčištění pozemku a vysázení keřů a stromů, které poskytují příjemný stín. O zeleň se žáci starají, zalévají, plejí ji, uklízejí spadané listy apod. Altán byl dokončen a slavnostně otevřen v červnu 2009 a od té doby tu žáci i jejich učitelé společně strávili několik příjemných hodin v rámci environmentální, dramatické a výtvarné výchovy i dalších aktivit.

DĚTSKÝ DOMOV A ŠKOLNÍ JÍDELNA, KRÁSNÁ LÍPA

VÝCHOVA PROSTŘEDÍM – NÁKUP VYBAVENÍ
ČÁSTKA 300 000 KČ



Dětský domov Krásná Lípa se nachází v chráněné krajinné oblasti Lužických hor v Krásné Lípě. Má tři koedukované rodinné skupiny složené z věkově různých kolektivů dětí. Přihlíží také k udržování sourozeneckých vztahů.

Dětský domov Krásná Lípa získal v roce 2009 od Nadace ČEZ příspěvek v hodnotě 300 tisíc korun na vybavení pokojů dětí pod názvem „Výchova prostředím“. Cílem projektu bylo zajištění rodinného prostředí dětem s ohledem na věkové rozpětí dětí od 2,5 do

18 let, vytvoření zázemí pro hru, odpočinek a relaxaci. Děti se ve velké míře podílely na volbě vybavení svých pokojíčků. Vybíraly si postele, skříňky, komody, doplňky, barvy na zeď apod. Celkem bylo vybaveno 14 pokojů pro 24 dětí. Projekt se podařilo dokončit do Vánoc, proto mohly děti strávit svátky v novém, pěkném prostředí.

DOLNÍ POUSTEVNA

REKONSTRUKCE KULTURNÍHO CENTRA (LOUTKOVÉHO DIVADLA)

ČÁSTKA 550 000 Kč



Město Dolní Poustevna leží v západní části Šluknovského výběžku v nejsevernějším koutě České republiky. Loutkové divadlo patří mezi hlavní zdroje kulturního dění v Dolní Poustevně. Pořádají se tu Mezinárodní loutkové festivaly a kulturní akce pro děti i dospělé. Do roku 2009 užívalo divadlo nebytové prostory, které ale nebyly pro činnost divadla vhodné. Vedení města se proto rozhodlo provést rekonstrukci kulturního zařízení, na kterou přispěla také Nadace ČEZ.

Projekt byl zaměřen na úpravu stálé scény tak, aby vyhovovala všem technickým a bezpečnostním nárokům. Byly provedeny úpravy, které vylepšily zázemí pro diváky i pro účinkující. To umožní větší využití prostoru například pro besedy, workshopy, přednášky apod. Zachování jedinečné loutkové scény má pro občany Dolní Poustevny velký význam, protože další nejbližší scéna je vzdálena padesát kilometrů.

MĚSTSKÝ ÚSTAV SOCIÁLNÍCH SLUŽEB – KLÁŠTEREC NAD OHŘÍ

BEZBARIÉROVÉ SOCIÁLNÍ ZAŘÍZENÍ PRO TĚŽCE
IMOBILNÍ OBYVATELE ÚSTAVU
ČÁSTKA 200 000 KČ



Domov pro seniory je v Klášterci nad Ohří v provozu již 14 let. Za tu dobu prošel řadou stavebních úprav. Zařízení vzniklo z řadové panelové zástavby, proto je u většiny bytových jednotek nevyhovující sociální zařízení, které omezuje soběstačnost a aktivity mnohých klientů.

Projekt podpořený Nadací ČEZ spočíval v celkové přestavbě hygienických buněk ve dvou bytových jednotkách Domova pro seniory. Byty jsou určeny pro těžce imobilní klienty domova. V rámci úprav byla provedena výměna umakartových jader za zděná a došlo k celkovému zvětšení prostoru sociálního zařízení. Bezbariérové prvky zajišťují imobilním obyvatelům domova větší samostatnost a usnadňují práci ošetřujícímu personálu.

SKI KLUB ÚSTÍ NAD ORLICÍ, O. S.

SKIINTERKITERIUM 2009

ČÁSTKA 300 000 Kč

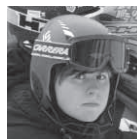

Ve Ski centru Říčky v Orlických horách se v lednu 2009 uskutečnil již 47. ročník prestižního mezinárodního závodu žáků ve sjezdovém lyžování. Jde o jeden z deseti závodů pořádaných pod hlavičkou FIS, které se jedou v Evropě a v Kanadě. Poměřit své síly v alpských disciplínách, jako je slalom a obří slalom, přijelo v roce 2009 okolo 200 závodníků a závodnic ze 14 zemí světa. Své mladé reprezentanty vyslaly Izrael, Nizozemí, Chorvatsko, ale také Polsko nebo Slovenská republika. Pořadatelé připravují v rámci programu i společenské doprovodné akce – slavnostní zahájení a neformální vyhlášení výsledků nebo diskotéku. Příspěvek Nadace ČEZ ve výši 300 tisíc korun byl využit na úhradu nákladů spojených s organizačním zajištěním akce, konkrétně na ubytování a stravování účastníků.

„Hlavní význam závodu vidím v porovnání sportovních schopností začínajících a nadějných závodníků z různých států. Současně je to pro mladou generaci sportovců dobrá příležitost k setkávání a výměně zkušeností,“ hodnotí přínosy akce Stanislav Havel, organizátor závodů Skiinterkriterium a místopředseda Ski klubu Ústí nad Orlicí. V minulosti se na závodech objevily dnešní hvězdy nejen českého lyžování, například Šárka Záhrobská, sourozenci Kosteličovi a řada dalších.

HOSPIC SMÍŘENÍ CHRUDIM

SMÍŘENÍ – HOSPICOVÉ SDRUŽENÍ PRO PARDUBICKÝ KRAJ

ČÁSTKA 100 000 Kč



Vůbec první lůžkový hospic v Pardubickém kraji provozuje občanské sdružení Smíření. Lůžkový hospic je zdravotnické zařízení pro pacienty s postupujícím nevyléčitelným onemocněním s prognózou několika dnů až týdnů života. Hlavním posláním hospice je zajistit důstojné podmínky života v jeho závěru. Vedení hospice chce, aby se zařízení stalo také informačním a organizačním centrem pro poskytování domácí hospicové péče v regionu. Zavede telefonickou 24hodinovou „linku první pomoci“ pro rodiny umírajících, povede databázi všech institucí poskytujících domácí ošetrovatelskou péči a půjčoven pomůcek, bude mít i vlastní půjčovnu zejména specializované zdravotnické techniky.

Príspevek Nadace ČEZ použilo vedení hospice k částečné úhradě zakoupené elektrické zvedací vany, která umožňuje lepší péči o nemocné upoutané na lůžko.

Hospic disponuje celkem 27 lůžky v 23 jednolůžkových pokojích s přistýlkou a dvou lůžkových pokojích, je tu komplex loučení a meditační místnost, prostorné atrium a ambulantní část jako zázemí pro terénní hospicovou péči.

SOU VČELAŘSKÉ – VZDĚLÁVACÍ CENTRUM, O. P. S.

VČELA POD LUPOU

ČÁSTKA 120 000 Kč



Střední odborné učiliště včelařské – Včelařské vzdělávací centrum, o. p. s. Nasavrky (SOUV – VVC, o. p. s.) je v ČR unikátním pracovištěm, které jako jediné v České republice nabízí komplexní vzdělávání v oboru včelař.

Díky příspěvku Nadace ČEZ zakoupilo vedení školy dvě stereolupy, které umožňují pozorovat včely a jejich vývoj v plástech od vajíčka až po dospělou včelu v dostatečném zvětšení a rozlišení. Stereolupa, která se používá například k diagnostice v elektrotechnickém průmyslu, se ve včelařství stává pomocníkem při praktickém vzdělávání a při získávání zkušeností. Vzhledem k průběhu biologického vývoje včelstva je možné použít stereolupy pouze od jara do podzimu. V této době proto pořádá učiliště Letní školu mladých včelařů a řadu dalších akcí pro děti a mládež zaměřených na seznámení s problematikou chovu včel.

Právě možnost využívat moderní technické prostředky může motivovat mladou generaci k většímu zájmu o včelařství. Kromě toho škola nové pomůcky používá také ke zkvalitnění výuky zájmových a profesionálních včelařů, vedoucích včelařských kroužků vychovávajících přes tisícovku mladých včelařů i k osvětě nevčelařské veřejnosti.

FAKULTNÍ NEMOCNICE BRNO

ZAKOUPENÍ HEMATOLOGICKÉHO ANALYZÁTORU

ČÁSTKA 111 000 Kč

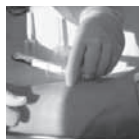

Odběrové středisko Třebíč je detašovaným pracovištěm Transfuzního oddělení a krevní banky Fakultní nemocnice Brno. Jako jediné odběrové středisko v České republice je on-line v reálném čase napojeno na zpracovatelské centrum. Třebíčský region disponuje širokou základnou dárců krve. Ročně je zde realizováno téměř 10 tisíc odběrů krve a krevní plazmy.

Kvalita a bezpečnost transfuzních přípravků jsou ovlivněny celou řadou faktorů. Mezi nejvýznamnější patří výběr dárců krve a s ním související laboratorní vyšetření bezprostředně před odběrem. Pro vyšetření všech hodnot krevního obrazu byl zakoupen a v září 2009 instalován hematologický analyzátor, který svými technickými parametry plně odpovídá požadovanému účelu. Nadpoloviční většinu pořizovací ceny analyzátoru, částku 111 tisíc korun, činil příspěvek Nadace ČEZ. Od října roku 2009, kdy byl analyzátor po předchozí instalační kvalifikaci zaveden do rutinního provozu, bylo v Odběrovém středisku Třebíč vyšetřeno bezmála 5 000 dárců krve.

SPORTOVNÍ KLUB KOCIÁNKA BRNO

SPORTOVNÍ AKTIVITY HANDICAPOVANÉ
MLÁDEŽE A DOSPĚLÝCH
ČÁSTKA 100 000 Kč



Sportovní klub Kociánka Brno je organizace, která zajišťuje sportovní činnost dětí a dospělých s tělesným postižením. Spolupracuje s Ústavem sociální péče pro tělesně postiženou mládež Kociánka a s handicapovanými sportovci a jejich organizacemi v celé České republice. Cílem činnosti je vytváření podmínek pro rozvoj sportu a tělovýchovy zdravotně postižených dětí a mládeže.

Díky podpoře Nadace ČEZ zajistil klub sportovní přípravu a účast handicapované mládeže i dospělým s nejtěžším postižením na republikových sportovních akcích ve hře boccia a porovnání jejich dovedností v ligových utkáních. Díky uvedenému projektu se více než 30 těžce handicapovaných sportovců účastní tréninků, které se konají dvakrát až třikrát týdně pod vedením zkušených trenérů. Vítězové jednotlivých kategorií z I. ligy, zařazení do reprezentace ČR, se zúčastní Mistrovství světa v boccii 2010 v portugalském Lisabonu.

OBEC OKAREC

OPRAVA KAPLE NA NÁVSI

ČÁSTKA 119 000 Kč



Obec Okarec leží východně od okresního města Třebíč, na trase cyklostezky „Po mlynářské stezce“. První zmínku o obci nalezneme v historických pramenech již v roce 1104. V samotném středu obce se nachází kaple, která historii obce připomíná. Na její opravu poskytla Nadace ČEZ příspěvek ve výši 119 tisíc korun. Součástí opravy byla výměna krovu s krytinou, oprava vnějších i vnitřních omítek, odizolování základů a podlah kaple, výměna dveří se zárubněmi a zamřížování oken.

Cílem rekonstrukce bylo docílit důstojného vzhledu samotné kaple. Nyní se náves může pyšnit nově opravenou kaplí a je tak příjemnou podívanou pro obyvatele obce, ale i pro cyklisty a turisty, kteří sem zavítají.

MUZEUM OLOMOUCKÉ PEVNOSTI, O. S. REVITALIZACE AREÁLU KORUNNÍ PEVNŮSTKY V OLOMOUCI ČÁSTKA 2 000 000 Kč



Od svého založení v roce 2007 usiluje občanské sdružení Muzeum Olomoucké pevnosti, o. s., o rekonstrukci a revitalizaci dlouhodobě chátrajícího areálu Korunní pevnůstky, včetně hradeb, válečné prachárny a dělostřeleckých skladů. Unikátní barokní památka v centru Olomouce připomíná bohatou vojenskou historii města a měla by se po nezbytné renovaci stát lákadlem pro turisty, ale především volnočasovým centrem poznání a zábavy pro místní obyvatele. Nadace ČEZ přispěla na rekonstrukční práce.

V objektech, které donedávna sloužily jako skladiště stavebnin, je plánovaná stálá muzejní expozice o pevnosti a informační centrum věnované vojenským památkám v Olomouci a okolí. Sdružení plánuje vybudovat ve spolupráci s Univerzitou Palackého centrum pro popularizaci a medializaci přírodních

a humanitních věd. Vzniknout má i kulturní a rekreační zázemí jako amfiteátr, šermírna, výstavní prostory apod., chybět nebude ani restaurace a venkovní herní zóny pro děti i dospělé.

„Z nadačního příspěvku jsme financovali sanaci dřevěných prvků v budově prachárny, výrobu repliky původních vstupních vrat do ohradní zdi a také instalaci základního elektronického zabezpečení a osvětlení celého areálu,“ říká Markéta Záleská, předsedkyně správní rady občanského sdružení Muzeum Olomoucké pevnosti. Podle ní se právě uskutečnily ty nejnákladnější, ale zároveň nejméně viditelné práce, jako je výstavba inženýrských sítí. „Pokud vše půjde podle plánu, koncem roku 2011 bychom chtěli polovinu areálu zpřístupnit veřejnosti,“ dodává Záleská.

SDRUŽENÍ ROMŮ SEVERNÍ MORAVY

VOLNÝ ČAS NEORGANIZOVANÝCH DĚTÍ ZE SOCIÁLNĚ VYLOUČENÝCH LOKALIT MĚSTA KARVINÁ

ČÁSTKA 277 260 KČ

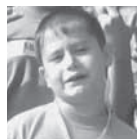

Romské kulturní a společenské centrum v Karviné hostí pod taktovkou Sdružení Romů Severní Moravy od roku 2003 nejrůznější osvětové, vzdělávací a kulturně-spoolečenské aktivity místního romského etnika. Pro děti ze sociálně vyloučených lokalit města jsou k dispozici zájmové kroužky a organizované volnočasové aktivity v rámci nízkoprahového klubu. Kroužky fungují nejen jako místo setkávání a zábavy, ale také díky pravidelné docházce a důrazu na osobnostní rozvoj směrem k toleranci a vzdělání naplňují funkci preventivní.

Sdružení se do organizace větších akcí (jako je třeba Den dětí, festivaly romské kultury nebo dětské tábory) snaží zapojovat i rodiče a ostatní dospělé z komunity. Úspěšná realizace sportovních, kulturních a společenských akcí tak pro celou komunitu symbolizuje

uvědomění si vlastních hodnot a schopností, zároveň však slouží ke zmírňování předsudků majoritní společnosti.

Nadace ČEZ přispěla na projekt organizace volnočasových aktivit romských dětí. Atraktivní nabídka mimoškolních aktivit slouží k integraci dětí a rozvoji jejich funkční gramotnosti. Sdružení Romů Severní Moravy přispěvek využilo především k pokrytí mzdových nákladů zaměstnanců sdružení, k nákupu materiálu pro volnočasové kroužky, k provozu romského centra a k uhrazení nákladů spojených s realizací dětského letního tábora.

Na lekce tance, vaření a počítačových dovedností dochází do centra asi 50 dětí týdně, hromadných jednorázových akcí se účastní až 300 dětí.

ČESKÝ SVAZ OCHRÁNCŮ PŘÍRODY NOVÝ JIČÍN

REHABILITAČNÍ VOLIÉRA
PRO STŘEDNĚ VELKÉ PTÁKY
ČÁSTKA 200 000 KČ



Záchranná stanice pro volně žijící živočichy funguje v Bartošovicích na Moravě již od roku 1983, pod křídla novojičínské organizace Českého svazu ochránců přírody (ČSOP) přešla v roce 1992. Ročně přijme záchranná stanice kolem tisícovky zvířat, která potřebují pomoc. Drtivou většinu tohoto počtu tvoří ptáci, často malí a střední dravci a sovy. ČSOP se v návaznosti na legislativní úpravy týkající se ochrany zvířat i přírody rozhodla pro celkovou rekonstrukci areálu záchranné stanice a podstatné navýšení jeho kapacity dostavbou nových zařízení.

V roce 2009 získal ČSOP Nový Jičín od Nadace ČEZ příspěvek ve výši 200 tisíc korun, který byl využitý na výstavbu nových rehabilitačních voliér pro raněné ptáky. Voliéry slouží k přípravě ptáků na návrat do volné přírody. Učí se v nich znovu létat a chytat potravu.

Záchranná stanice ošetří ročně až stovku ptáků poraněných elektrickým proudem, další zranění mívají na svědomí střety s dopravními prostředky, otravy, postřelení apod. Lidé také často přinesou nevyspělá mláďata, která se o sebe ještě nedokáží postarat.

Kromě záchranné stanice provozuje ČSOP Nový Jičín také centrum ekologické výchovy, věnuje se chovu místního plemene ovce Valaška, pečuje o naučnou stezku, vysazuje stromy v krajině a zabývá se záchranou kriticky ohrožených druhů v přírodě.

STRUČNÉ VYSVĚTLENÍ GRANTOVÝCH PRAVIDEL

OBECNÉ PODMÍNKY POSKYTNUTÍ NADAČNÍHO PŘÍSPĚVKU

Nadace ČEZ poskytuje podporu právníckým osobám na základě Žádosti o nadační příspěvek. O poskytnutí nadačního příspěvku rozhoduje správní rada nadace. Všichni žadatelé jsou o výsledku písemně informováni.

Potřebné informace včetně formulářů žádostí, termínů aktuálních grantových řízení apod. jsou dostupné všem zájemcům na stránkách www.nadacecez.cz.

SOUHRN PODPOŘENÝCH PROJEKTŮ 2009

Příjemce	Místo	Projekt	Částka v Kč
Region Střední Čechy a hlavní město Praha			
1. LTC Psáry	Psáry	Výstavba hřiště Psáry	400 000 Kč
Asociace pro mládež, vědu a techniku AMAVET, o.s.	Praha	Cena Nadace ČEZ 2009 o nejlepší studentskou vědeckotechnickou práci, 10. ročník, provozní náklady a ceny	400 000 Kč
Bambus	Praha	Volejbalová akademie při ZŠ Vachkova, podpora sportovně talentované mládeže, mzdové náklady	150 000 Kč
BASKET SLOVANKA	Praha	Příspěvek na pronájem sportovních zařízení	155 000 Kč
Česká asociace dračích lodí (Czech Dragon Boat Association)	Praha	Doprovodný program pro děti a mládež v rámci MS dračích lodí 2009	250 000 Kč
Česká federace florbalu vozičkářů	Praha	Florbal vozičkářů, provozní náklady	48 794 Kč
České národní fórum proti osteoporóze	Praha	Informační telefonní linka o osteoporóze, provozní náklady	100 000 Kč
Český atletický svaz	Praha	Atletické soutěže mládeže 2009, Pohár Rozhlasu, Středoškolský pohár, Mistrovské soutěže, Dětská atletika – provozní náklady	1 600 000 Kč
Český olympijský výbor	Praha	Play fair play, provozní náklady osvětového projektu	2 500 000 Kč
Český paralympijský výbor, o.s.	Praha	Příspěvek na činnost výboru	1 000 000 Kč
Český tenisový svaz o.s.	Praha	Oranžové dny minitenisu, organizace vikendového turnaje pro děti z DD	2 000 000 Kč
Dělnická tělocvičná jednota, Velká Chuchle	Praha	Zabezpečení aktivit jednoty pro členy a veřejnost, provozní náklady	250 000 Kč
Dětský domov a Školní jídelna Sázava, p.o.	Sázava	Najít kořeny, provozní náklady	150 000 Kč
Diakonie ČCE – středisko v Praze 5, Stodůlky	Praha	Vybudování týdenního a denního stacionáře, stavební práce	300 000 Kč
Divadlo A. Dvořáka Příbram	Příbram	Mezinárodní festival šansonu, provozní náklady	750 000 Kč
Divadlo v Řeznické, o.p.s.	Praha	Divadelní činnost, provozní náklady	750 000 Kč
Domov seniorů Vojkov, p.o.	Vrchotovy Janovice	Nákup parního konvektomatu RATIONAL CM 201, přístroje na všestrannou úpravu pokrmů	495 000 Kč
Fakultní nemocnice v Motole	Praha	Nákup sestavy pro fotodynamickou diagnostiku a autofluorescenci (PDD/AF) v ORL oblasti	2 000 000 Kč
Fakultní nemocnice v Motole	Praha	Dětské polohovací postýlky a kyslíkové mikrostany pro transplantační jednotku dětské hematookologie	100 000 Kč
Fakultní Thomayerova nemocnice s poliklinikou	Praha	Rekonstrukce gynekologicko-porodnického oddělení, elektroinstalace a související stavební úpravy	100 000 Kč
Famí sbor Českobratrské církve evangelické v Mělníku	Mělník	Dětské hřiště, materiálové náklady	21 000 Kč

Příjemce	Místo	Projekt	Částka v Kč
Region Střední Čechy a hlavní město Praha			
FC Mělník	Mělník	Podpora mládežnických oddílů FC Mělník, cestovné	50 000 Kč
FK PŠOVKA MĚLNÍK, o.s.	Mělník	Činnost a rozvoj fotbalového klubu, cestovné, služby, materiálové náklady	100 000 Kč
Folklorní sdružení České republiky	Praha	ZPĚVÁČEK 2009 a koncert Zpíváme pro radost, provozní náklady	800 000 Kč
Fotbalový klub DUKLA Praha	Praha	SLAVNÁ MINULOST – NADĚJNÁ BUDOUCNOST, provozní náklady fotbalových kempů	1 300 000 Kč
FOTBALOVÝ KLUB METEOR PRAHA VIII	Praha	Rekonstrukce travnatých hracích ploch fotbalových hřišť v areálu mládeže FK Meteor Praha	480 000 Kč
FSC Libuš	Praha	Rekonstrukce travnaté plochy	480 000 Kč
Golf Club Erpet Praha	Praha	Golfem proti drogám, pronájem sportovišť	250 000 Kč
Helppes – Centrum výcviku psů pro postižené	Praha	Oranžové kolo, Pomoc přichází na čtyřech tlapkách, náklady na výcvik a veterinární péči	49 169 Kč
Husitský dětský domov s chráněným bydlením v Dubenci u Příbrami, o.p.s.	Dubeneč	Dokážeme spolu žít – rodinné zázemí pro zletilé i nejmenší, provozní náklady	190 000 Kč
I. Pražský sportovní klub neslyšících	Praha	Oranžové kolo, provozní náklady	51 206 Kč
Integrační centrum Zahrada v Praze 3	Praha	Chodítka Educator a Alvea pro děti s kombinovaným postižením	13 000 Kč
Každý koš pomáhá	Praha	Oranžové kolo, Maják – dům na půl cesty, provozní náklady	103 502 Kč
KOLPINGOVA RODINA SMEČNO	Smečno	Kvalita života zdravotně postižených dětí s onemocněním SMA, náklady na celorepublikové setkání rodin v bezbariérovém zařízení	100 000 Kč
Mateřská škola a Základní škola speciální Diakonie ČCE Praha 4, p.o.	Praha	Oranžové kolo, volnočasové aktivity dětí s mentálním postižením	50 831 Kč
MEKUS	Praha	Revitalizace ramene Podolka, stavební práce	2 000 000 Kč
Mělnický osvětový a okrašlovací spolek, o.s.	Mělník	Projekt obnovy varhan chrámu sv. Petra a Pavla v Mělníce, služby	300 000 Kč
Městská část Praha 4	Praha	Oranžové hřiště	1 000 000 Kč
Motivace o.s.	Praha	Aktivní léto pro děti, provoz campu	300 000 Kč
Náboženská obec Církve československé husitské v Žebráku	Žebrák	Dětské centrum srdíčko, stavební práce	150 000 Kč
Nadace Charity 77	Praha	Plníme přání, myslíme na druhé, nákup služeb, techniky a pomůcek	843 366 Kč
Nadace policistů a hasičů – vzájemná pomoc v tísni	Praha	Oranžové kolo, pomoc dětem pozůstalým po policistech a hasičích, kteří zemřeli při výkonu služby	246 971 Kč

Příjemce	Místo	Projekt	Částka v Kč
Region Střední Čechy a hlavní město Praha			
Nadační fond Kapka naděje	Praha	Ozdravné pobyty pro děti po onkologické léčbě	150 000 Kč
Nadační fond Prolomené Ticho	Praha	Neonatální screening sluchu, nákup přístroje	100 000 Kč
Občanské sdružení Effatha Praha	Praha	Katolická charismatická konference 2009, provozní náklady	300 000 Kč
Občanské sdružení Lyžování	Hostivice	Skíteam 2010, doprava do lyžařských středisek	700 000 Kč
Občanské sdružení ONŽ – pomoc a poradenství pro ženy a dívky	Praha	Poradna pro ženy a dívky v tísní, mzdové náklady pracovníků poraden	300 000 Kč
Občanské sdružení Slovo 21	Praha	Světový romský festival KHAMORO 2009, provozní náklady	300 000 Kč
Občanské sdružení Slovo 21	Praha	Světový romský festival KHAMORO 2009, provozní náklady	400 000 Kč
Obec Bzová	Bzová	Oranžové hřiště	1 000 000 Kč
Obec Chotilsko	Chotilsko	Oranžové hřiště, výstavba dvou hřišť	1 000 000 Kč
Obec Kostelec u Křížků	Kamenice	Oranžové hřiště	450 000 Kč
Obec Solenice	Solenice	Oprava vodárenského zařízení	150 000 Kč
Obec Vrdy	Vrdy	Výstavba multifunkčního veřejného dětského hřiště	350 000 Kč
Paleta – sdružení mladých výtvarníků	Praha	Letní umělecké kurzy pro děti a mládež, provozní náklady	340 000 Kč
PERCEPTIO o.s.	Praha	Nebezpečí neonacismu a extremismu, výroba filmu	1 490 000 Kč
PRO BONUM o.s.	Praha	Ekologické spoty: „Odpadky patří do kontejneru“, „Nejlevnější je energie nespotřebovaná aneb jak šetřit energií v domácnosti“, „Výhody hromadné dopravy aneb auto je přítelem člověka, avšak své přátele nezneužíváme“, výroba spotů a náklady na vysílací čas TV Ůčko	1 440 000 Kč
PRO CORDE – občanské sdružení pro podporu a rozvoj kardiovaskulárního programu v ČR	Praha	Srdce, nákup přístroje	1 500 000 Kč
Pro Futura o.s.	Praha	Film „O sexu od A do Z“, realizace filmu	1 040 000 Kč
První nadační fond pro podporu biomedicínského výzkumu	Praha	Paradoxní embolizace do mozku, pilotní studie: snížení rizika u sportovních potápěčů, vývoj systému DEKO HABITAET, výzkum	2 000 000 Kč
Sdružení Linka bezpečí	Praha	Zajištění kurzů telefonické krizové intervence pro konzultanty Linky bezpečí	1 000 000 Kč
Sdružení SOS dětských vesniček	Praha	Podpora náhradní rodinné péče – SOS dětská vesnička Doubí, Chvalčov a Medlánky	500 000 Kč
SK OLYMPIK Mělník	Mělník	Činnost a rozvoj futsalového klubu, osobní náklady, cestovné, služby	100 000 Kč

Příjemce	Místo	Projekt	Částka v Kč
Region Střední Čechy a hlavní město Praha			
Sluneční domov	Praha	„Všude dobře...“, chráněné bydlení a respirační centrum, stavební práce	1 000 000 Kč
Společnost Franze Kafky, o.s.	Praha	Informační, studijní a vzdělávací centrum Franze Kafky, stavební práce	500 000 Kč
Spolek divadla Radka Brzobohatého o.s.	Praha	Podpora Divadla Radka Brzobohatého, provozní náklady	1 500 000 Kč
Spolek Nicholase Wintona	Praha	NICKYHO RODINA, vzdělávací projekt pro základní a střední školy, provozní náklady	2 000 000 Kč
Sportovní klub Smíchov	Praha	Fotbalmánie 2009 pro děti z dětských domovů, provozní náklady	140 000 Kč
SSK Future o.s.	Praha	Sport dává dětem šance do budoucna, provozní náklady	650 000 Kč
Svaz dělnických tělocvičných jednot Česká republika	Praha	Rekonstrukční práce a dovybavení sportovního areálu DTJ Santoška	2 000 000 Kč
Svaz diabetiků ČR, z.o.	Mělník	Edukačně preventivní pobyty pro diabetiky a další zdravotní akce, osobní náklady, služby	95 000 Kč
Svaz diabetiků ČR, okresní výbor	Kolín	Vzdělávání a edukace diabetiků, provozní náklady	7 000 Kč
Svaz paraplegiků	Praha	Oranžové kolo, přístavba objektu Centra Paraple	253 029 Kč
Tělovýchovná jednota Hlavní správa ČEZ, a. s.	Praha	Zajištění sportovní činnosti zaměstnanců Skupiny ČEZ	350 000 Kč
UNIVERSITNÍ SPORTOVNÍ KLUB PRAHA	Praha	Prázdniny s basketbalem, realizace basketbalových kempů	200 000 Kč
UNIVERSITNÍ SPORTOVNÍ KLUB PRAHA	Praha	Děti pod basketbalové koše, provozní náklady a nákup vybavení	300 000 Kč
volleyball.cz ČZU Praha	Praha	Volejbalem proti drogám, provozní náklady	400 000 Kč
Všeobecná fakultní nemocnice v Praze	Praha	Nákup ultrazvuku ambulance dětské urologie	750 000 Kč
Všeobecná fakultní nemocnice v Praze	Praha	Přestavba hematologické transplantáční jednotky I. interní kliniky	1 500 000 Kč
Vysoká škola mezinárodních a veřejných vztahů Praha, o.p.s.	Praha	Energetická bezpečnost – geopolitické souvislosti, studie	100 000 Kč
Základní škola a Mateřská škola Slapy, p.o.	Slapy	Zdravé děti nelenoší, III. etapa, materiálové náklady, stavební práce	100 000 Kč
Základní škola Kamýk nad Vltavou, p.o.	Kamýk nad Vltavou	S internetem do světa, počítačové vybavení	100 000 Kč
Základní škola Mělník-Mlázice, p.o.	Mělník-Mlázice	Zdravý a bezpečný pobyt na školním hřišti, II. etapa, materiálové náklady, služby, stavební práce	150 000 Kč
Život bez drog	Praha	Realizace filmu na téma kyberšikana	980 000 Kč

Příjemce	Místo	Projekt	Částka v Kč
Region Jižní Čechy			
1. Centrum zdravotně postižených jižních Čech, o.s.	České Budějovice	Oranžové kolo, provozní náklady	50 000 Kč
Agency Je5 s.r.o.	České Budějovice	České děti čtou s Ježíškem, provozní náklady kampaně	550 000 Kč
Farní charita Týn nad Vltavou	Týn nad Vltavou	Oranžové kolo, Středisko sociálních služeb, provozní náklady	50 000 Kč
Mažoretkový klub PANENKY České Budějovice	České Budějovice	MAŽORETKY – PANENKY 2009, provozní náklady	75 000 Kč
Město Bechyně	Bechyně	Obecní bezdrátový rozhlas, materiálové náklady	200 000 Kč
Město České Velenice	České Velenice	Oranžové hřiště	996 760 Kč
Město Hluboká nad Vltavou	Hluboká nad Vltavou	Oprava střechy muzea voroplavy v Purkarci	200 000 Kč
Město Nová Bystřice	Nová Bystřice	Oranžové hřiště	1 000 000 Kč
Město Prachatice	Prachatice	Odstranění škod způsobených povodněmi na Oranžovém integrovaném hřišti v Primátorské ulici	41 000 Kč
Město Protivín	Protivín	Zajištění bezbariérového přístupu do Švehlova parku	200 000 Kč
Město Rudolfov	Rudolfov	Oranžové hřiště	1 000 000 Kč
Město Soběslav	Soběslav	Podpora regionů, dětské hřiště v rámci projektu Regenerace parku u sv. Marka	150 000 Kč
Město Tábor	Tábor	Oranžové hřiště	1 000 000 Kč
Město Týn nad Vltavou	Týn nad Vltavou	Oranžové hřiště	1 000 000 Kč
Město Týn nad Vltavou	Týn nad Vltavou	Služební automobil pro Městskou policii v Týně nad Vltavou	500 000 Kč
Město Vodňany	Vodňany	Rekonstrukce dětského hřiště na sídlišti Škorna	200 000 Kč
Město Vodňany	Vodňany	Výstavba dětského a sportovního hřiště v nové zástavbě města	200 000 Kč
Město Volyně	Volyně	Oranžové hřiště	1 000 000 Kč
Město Zliv	Zliv	Rekreační zařízení Mydlák, rekonstrukce kuchyňky včetně zázemí	200 000 Kč
Městys Dolní Bukovsko	Dolní Bukovsko	Výsadba zeleně v parku Na Padělkách	100 000 Kč
Obec Albrechtice nad Vltavou	Albrechtice	Rekonstrukce veřejného osvětlení	100 000 Kč
Obec Bečice	Bečice	Oprava kapličky v obci	100 000 Kč
Obec Březnice	Březnice	Vnitřní opravy kapličky – dlažba, malba, vstupní dveře a elektrické vytápění	100 000 Kč
Obec Čenkov u Bechyně	Bechyně	Vybavení klubovny a hasičské zbrojnice	100 000 Kč
Obec Čičenice	Čičenice	Sakrální stavby Strpí, Újezdec, Čičenice – stavební práce	110 000 Kč

Příjemce	Místo	Projekt	Částka v Kč
Region Jižní Čechy			
Obec Dívčice	Dívčice	Bezdrátový veřejný rozhlas, materiálové náklady, služby	100 000 Kč
Obec Dříteň	Dříteň	Víceúčelové hřiště	400 000 Kč
Obec Hodonice	Hodonice	Nová vrata a strop u garáže hasičské zbrojnice	90 000 Kč
Obec Horní Kněžeklady	Týn nad Vltavou	Zakoupení kontejneru na komunální odpad	100 000 Kč
Obec Hosín	Hosín	Oranžové hřiště	500 000 Kč
Obec Hosty	Hosty	Vybavení kulturního sálu	100 000 Kč
Obec Chrástany	Chrástany	Oprava kulturního domu, II. etapa	100 000 Kč
Obec Modrá Hůrka	Modrá Hůrka	Rekonstrukce společenské místnosti v bývalé škole	100 000 Kč
Obec Mydlovary	Mydlovary	Doplnění veřejného osvětlení	100 000 Kč
Obec Nákří	Nákří	Oprava obecní kaplanky	100 000 Kč
Obec Olešník	Olešník	Oprava střechy kulturního domu	200 000 Kč
Obec Paseky	Paseky	Výměna oken v kempeliče	100 000 Kč
Obec Tálín	Tálín	Lávka pro pěší přes Tálínský potok	100 000 Kč
Obec Temelín	Temelín	Rekonstrukce chodníků	500 000 Kč
Obec Všermslice	Neznašov	Dláždění chodníků v obci Neznašov	400 000 Kč
Obec Zahájí	Mydlovary	Rekonstrukce veřejného osvětlení	100 000 Kč
Obec Záhoří	Bechyně	Úprava veřejného prostranství	100 000 Kč
Obec Žďár	Žďár	Oprava kapliček	100 000 Kč
Obec Želiv	Želiv	Oranžové hřiště	1 000 000 Kč
Obec Žimutice	Žimutice	Oprava kulturního domu v Pořežanech	100 000 Kč
Salesiánské středisko mládeže – dům dětí a mládeže České Budějovice	České Budějovice	Volný čas jako prostředek k realizaci, nákup vybavení	103 650 Kč
Sbor dobrovolných hasičů Bechyně	Bechyně	Restaurování exponátů hasičského muzea	200 000 Kč
Střední odborná škola elektrotechnická, Centrum odborné přípravy	Hluboká nad Vltavou	Kreslení schémat, měření veličin a analýza virtuálních elektronických obvodů, využití simulačního programu MULTISIM ve výuce odborných předmětů	382 400 Kč
Střední průmyslová škola strojní a elektrotechnická	České Budějovice	Cizí jazyky učme moderně a přitažlivě, vybavení učebny	260 000 Kč
Region Západní Čechy			
AC SPARTA PRAHA cycling	Rokycany	Dětská tour Nadace ČEZ, osobní a materiálové náklady, služby	200 000 Kč
SNOWBLADE ACADEMY o.s.	Nýrsko	Výroba výukového filmu na DVD	50 000 Kč
Centrum pro zdravotně postižené Karlovarského kraje	Karlovy Vary	Základy obsluhy osobního počítače pro zdravotně postižené a seniory, osobní, náklady, cestovné, služby	257 000 Kč

Příjemce	Místo	Projekt	Částka v Kč
Region Západní Čechy			
Centrum protidrogové prevence a terapie, o.p.s.	Plzeň	První fáze projektu – stavební dokumentace	150 000 Kč
Český západ o.s.	Teplá	Mít činnost ve svých rukou – projekt samofinancování o.s. pomocí vlastního kamenného obchodu	400 000 Kč
Diakonie ČCE – středisko Rokycany	Rokycany	Oranžové kolo, Centrum podpory rodiny, nákup vybavení a opravy	52 286 Kč
Domov pro seniory Vlčice, p.o.	Blovice	Zkvalitňování péče o seniory, cestovné, materiálové náklady	50 000 Kč
DROSERA, sdružení ochrany přírody a krajiny	Bublava	Záchraná stanice pro handicapované živočichy, materiálové náklady, služby	200 000 Kč
Gymnázium Plasy	Plasy	Multifunkční učebna přírodních věd, osobní a materiálové náklady	300 000 Kč
Lyžařský klub Ski K	Plzeň	Rozvoj a podpora mladých talentů v závodním lyžování, provozní náklady	300 000 Kč
Mateřská škola Citice, p.o.	Sokolov	Ozdravný pobyt, osobní náklady, cestovné, příspěvek na pobyt	30 000 Kč
Město Bělá nad Radbuzou	Bělá nad Radbuzou	Dětské hřiště, stavební práce, materiálové náklady	400 000 Kč
Město Březová	Březová	Rozšíření multifunkčního dětského hřiště	250 000 Kč
Město Habartov	Habartov	Č&Z centrum pro nejmenší, materiálové náklady	300 000 Kč
Město Plánice	Plánice	Rekonstrukce rodného domku a nová expozice v rodišti Františka Křížka v Plánici	100 000 Kč
Město Stříbro	Stříbro	Rekonstrukce odvodňovacího kanálu z Královské štoly Prokop	200 000 Kč
Občanské sdružení „Ostrovský Macík“	Ostrov	Máme rádi zvířata, protože jsou chlupatá, materiálové náklady	100 000 Kč
Obec Merklín	Merklín	Modernizace mateřské školy	650 000 Kč
Obec Nezdice na Šumavě	Nezdice na Šumavě	Oranžové hřiště	700 000 Kč
Obec Tlučná	Tlučná	Celková obnova dětského hřiště mateřské školy	277 000 Kč
Obec Volduchy	Volduchy	Dětské hřiště, materiálové náklady	250 000 Kč
Oblast Klubu Českých turistů plzeňského kraje, o.s.	Plzeň	Oprava turistické lávky „Rabštejn – SEVER“	96 000 Kč
Rokycanská nemocnice, a.s.	Rokycany	Oranžové kolo	47 714 Kč
Římskokatolická farnost Plzeň-Bory	Plzeň	Realizace Pastoračního centra Jana Pavla II. v bývalém klášteře trinitářů ve Stěnovicích, Plzeň-jih	400 000 Kč
Sport relax handicap Plzeň	Plzeň	Výuka jazyků bez bariér (Výukou jazyků k integraci dětí a mládeže s handicapem), osobní náklady, materiálové náklady, služby	67 000 Kč

Příjemce	Místo	Projekt	Částka v Kč
Region Západní Čechy			
Stodská nemocnice, a.s.	Stod	Nákup biochemického laboratorního analyzátoru	300 000 Kč
Středisko rané péče SPRP Plzeň	Plzeň	Dětská židlička MyGo, nákup polohovacího zařízení	122 000 Kč
Střední odborné učiliště elektrotechnické Plzeň	Plzeň	Dílna řešení a diagnostiky průmyslových rozvodů a instalací, materiálové náklady, konference	400 000 Kč
Základní škola a Mateřská škola Švihov, p.o.	Švihov	Třída snů, materiálové náklady	150 000 Kč
Základní škola Hranice, p.o.	Hranice	Venkovní škola, osobní náklady, materiálové náklady, stavební práce	123 000 Kč
Základní škola Velhartice, p.o.	Kolinec	Vybavení učebny – kulturní místnosti	28 000 Kč
Základní škola B. Němcové, Sokolov, p.o.	Sokolov	Počítačová učebna, materiálové náklady, služby	200 000 Kč
Západočeská univerzita v Plzni	Plzeň	Alternativní elektroizolační kapaliny a jejich diagnostika	400 000 Kč
Zoologická a botanická zahrada města Plzně, příspěvková organizace	Plzeň	Interaktivní environmentální prožitkové a herní prvky pro děti a rodiny v ZOO Plzeň	300 000 Kč
Region Severní Čechy			
Dětský domov a Školní jídelna Krásná Lípa, p.o.	Krásná Lípa	Výchova prostředím, nákup vybavení	300 000 Kč
Dětský domov a Školní jídelna Mašfov, p.o.	Mašfov	Nákup automobilu	300 000 Kč
Dům dětí a mládeže Šuplík	Kadaň	Pečeme keramiku pro radost, materiálové náklady	100 000 Kč
Dům dětí a mládeže Bilina	Bilina	Aerobic, materiálové náklady	50 000 Kč
F.A. Pod Lipou, s.r.o.	Roudnice nad Labem	Hřiště pro mládež a dostavba rehabilitace (sauna, bazén)	800 000 Kč
FOKUS Liberec, o.s.	Liberec	Oranžové kolo, nákup vybavení dílny pro duševně nemocné	51 528 Kč
Fotbalový klub Jiskra Modrá	Jilové	Vybavení šaten mládeže	250 000 Kč
Gymnázium Děčín, p.o.	Děčín	Interaktivní učebna, materiálové náklady	122 000 Kč
Mateřská škola Děčín VI, p.o.	Děčín	Zahrada živlů, úprava zahrady školy	125 000 Kč
Mateřská škola Račetice	Žatec	Školní kuchyně, stavební a materiálové náklady	100 000 Kč
Mateřské centrum Rákosníček, o.s.	Děčín	Vnitřní hřiště	120 000 Kč
Město Dolní Poustevna	Dolní Poustevna	Rekonstrukce kulturního centra s loutkovým divadlem	550 000 Kč
Městský ústav sociálních služeb	Kláštepec nad Ohří	Bezbariérové sociální zařízení pro těžce imobilní obyvatele ústavu	200 000 Kč
Nemocnice Žatec, o.p.s.	Žatec	EKG přístroj pro dětské oddělení	150 000 Kč
Obec Františkov nad Ploučnicí	Františkov nad Ploučnicí	Oranžové hřiště	1 000 000 Kč
Obec Mšené Lázně	Mšené Lázně	Dětské hřiště	1 000 000 Kč

Příjemce	Místo	Projekt	Částka v Kč
Region Severní Čechy			
Oblasní spolek ČČK Teplice	Teplice	Oranžové kolo, nákup vybavení pokojů pro klienty stacionáře	101 465 Kč
Salesiánské středisko Štěpána Trochty – dům dětí a mládeže	Teplice	Oranžové kolo – Volnočasové aktivity pro děti a mládež, nákup nábytku a vybavení	98 535 Kč
Sport Centrum Bouřňák o.p.s.	Teplice	Dětský lyžařský svah „Údolíčko“, osobní a materiálové náklady	80 000 Kč
Sportovní klub PRO SPORT Teplice	Teplice	„EJU CADETS U17“ Mezinárodní turnaj kadetů a kadetek ve sportu judo ve věku do 17 let, provozní náklady	400 000 Kč
Sdružení TULIPAN	Liberec	Oranžové kolo – Oranžová přeje TULIPANU, materiál a vybavení pro chráněnou dílnu	48 472 Kč
Statutární město Chomutov	Chomutov	Oranžové hřiště	1 000 000 Kč
Střední průmyslová škola strojní a elektrotechnická a Vyšší odborná škola Liberec, p.o.	Liberec	Rozšíření praktické výuky o robotizované pracoviště a pracoviště simulující řízení budov pomocí sběrníkového systému Nikobus v kombinaci s radiofrekvenčním systémem Xcomfort, materiálové náklady	480 000 Kč
Unikátní projekty	Smržovka	Evropské výtvarné centrum pro postižené děti Sněženka, osobní a materiálové náklady, služby, cestovné	800 000 Kč
Univerzita Jana Evangelisty Purkyně	Ústí nad Labem	Po stopách prvních Egyptanů – fotografická výstava první české expedice do egyptské západní pouště, služby a cestovné	225 000 Kč
Ústecký kraj	Ústí nad Labem	Obnova objektu střední školy v kraji	25 000 000 Kč
Základní škola a Mateřská škola Děčín III, p.o.	Děčín	Hrajeme si bezpečně ve školce, materiálové náklady	400 000 Kč
Základní škola a Mateřská škola Děčín VI, p.o.	Děčín	Teplota pro mateřskou školu	800 000 Kč
Základní škola a Mateřská škola pro tělesně postižené, p.o.	Liberec	Hrajeme si společně, terénní úpravy, herní prvky	250 000 Kč
Základní škola Dr. Miroslava Tyrše Děčín II, p.o.	Děčín	Tvořme radostněji, zlepšení vybavení keramické dílny	13 000 Kč
Základní škola Jakuba Arbesa Most, p.o.	Most	Enviromentální výuka v přírodě, stavební práce a nábytek	89 000 Kč
Základní škola Most, p.o.	Most	Renovace povrchu hřiště	2 000 000 Kč
Region Východní Čechy			
Agentura pro rozvoj Broumovska	Broumov	Genius loci – Zahrada, náklady na údržbu barokní klášterní zahrady	100 000 Kč
BK Pardubice, a.s.	Pardubice	Východočeský basketbal – GOLDEN TALENTS, provozní náklady	400 000 Kč
Centrum handicapovaných lyžařů, o.s.	Janské Lázně	Příspěvek na provozní náklady centra	100 000 Kč
Fakultní nemocnice Hradec Králové	Hradec Králové	HD Laparoskopická sestava pro COS – Gynekologie, materiálové náklady	470 700 Kč

Příjemce	Místo	Projekt	Částka v Kč
Region Východní Čechy			
Farní sbor Českobratrské církve evangelické v Hradišti	Hradiště	Rekonstrukce fary	240 000 Kč
Farní sbor Českobratrské církve evangelické v Lozicích	Lozice	Nová střecha	240 000 Kč
Gymnázium Boženy Němcové, Hradec Králové	Hradec Králové	Ozvěny holocaustu, osobní náklady, materiálové náklady, služby	88 000 Kč
HC Náchod 60502	Náchod	Podpora rozvoje regionálních hokejových oddílů, provozní náklady	400 000 Kč
IPC Help, o.s.	Hradec Králové	Vybavení léčebny dlouhodobě nemocných v Českém Brodě	240 000 Kč
Litomyšlská nemocnice, a.s.	Litomyšl	Ochrana lidského zdraví, materiálové náklady	300 000 Kč
LTC NOVÝ BYDŽOV	Nový Bydžov	Rekonstrukce staré klubovny	100 000 Kč
Město Dvůr Králové nad Labem	Dvůr Králové nad Labem	Dětské a sportovní hřiště Sylvárov	350 000 Kč
Město Chrudim	Chrudim	Dětské hřiště Chrudim – Rozhledna, II. etapa	200 000 Kč
Město Chvaletice	Chvaletice	Oprava kostela ve Chvaleticích,	400 000 Kč
Město Rokytnice v Orlických horách	Rokytnice v Orlických horách	Oranžové hřiště	1 000 000 Kč
Město Úpice	Úpice	Poznávejme Úpici – centrum regionu Jestřebí hory, osobní náklady, služby	100 000 Kč
MINISTERSTVO OBRANY, Fakulta vojenského zdravotnictví Univerzity obrany	Hradec Králové	Vzdělávací program Podpora výuky základní a rozšířené první pomoci, materiálové náklady	150 000 Kč
Nadační fond Jičín – město pohádky	Jičín	Oranžové kolo, nákup materiálu	48 851 Kč
Nadační fond Modrá Niké – Zdeněk Lhota	Hořice	Výtvarná soutěž pro předškolní, školní a středoškolní mládež „Děti pro radost druhých“, provozní náklady	110 000 Kč
Nadační fond Novorozeneček	Hradec Králové	Oranžové kolo, „Uzdrcený novorozeneček“, nákup přístrojů	51 149 Kč
Občanské sdružení Dračí skála	Všestary	Oprava a vylepšení chatek pro děti na letním táboře Dračí skála	150 000 Kč
Obec Leština	Leština	Dětské hřiště, materiálové náklady	120 000 Kč
Obec Modlíkov	Modlíkov	Výstavba dětského hřiště	273 875 Kč
Obec Trnávka	Trnávka	Rekonstrukce veřejného osvětlení, I. etapa	91 800 Kč
Obec Vítějeves	Vítějeves	Oranžové hřiště	1 000 000 Kč
Oblastní charita Hradec Králové	Hradec Králové	Sociální rehabilitace v Domě Matky Terezy v Hradci Králové, nákup vybavení a služby	120 000 Kč
Oblastní charita Hradec Králové	Hradec Králové	Podpora a pomoc lidem v tísní a obětem domácího násilí v Královéhradeckém kraji	398 000 Kč

Příjemce	Místo	Projekt	Částka v Kč
Region Východní Čechy			
Ski klub Ústí nad Orlicí, o.s.	Ústí nad Orlicí	SKIINTERKRITERIUM 2009, ubytování a stravování účastníků	300 000 Kč
Smíření – hospicové sdružení pro Pardubický kraj	Chrudim	Výstavba a provozování hospice pro Pardubický kraj	100 000 Kč
Sportovní akademie, o.s.	Špindlerův Mlýn	Krkonošské mlýniště, provozní náklady	950 000 Kč
Střední odborná škola a Střední odborné učiliště Hradec Králové	Hradec Králové	Modernizace laboratoří elektrotechnických měření	100 000 Kč
Střední odborné učiliště včelařské – Včelařské vzdělávací centrum, o.p.s.	Nasavrky	Včela pod lupou, nákup přístroje	120 000 Kč
Tělovýchovná jednota Jachting Libštát	Libštát	Využití volného času dětí a mládeže, dětský tábor se zaměřením na jachetní výcvik, osobní náklady, materiálové náklady, služby	140 000 Kč
TJ Sokol Havlovice, o.s.	Havlovice	Zateplení budovy, výměna oken a dveří ve správní budově	200 000 Kč
Základní škola Přelouč, p.o.	Přelouč	Nákup dataprojektoru a interaktivní tabule	347 500 Kč
Základní škola Žichlínek, p.o.	Žichlínek	Interaktivní tabule na I. stupni ZŠ	100 000 Kč
ZOO Dvůr Králové a.s.	Dvůr Králové nad Labem	Pavilon goril, generální přestavba z pavilonu lidooopů	300 000 Kč
Region Jižní Morava			
AK Olymp Brno	Brno	ECCCJ 09 – Moskva 18. – 20. 9. 2009, juniorky ACP Olymp Brno, provozní náklady	240 000 Kč
Centrum pro rodinu Hodonín	Hodonín	Vzdělávací, volnočasové a poradenské aktivity pro rodiny s dětmi	100 000 Kč
Dělnická tělocvičná jednota Prostějov	Prostějov	Oddíl boxu, provozní náklady	250 000 Kč
Denní centrum Barevný svět	Třebíč	Rekonstrukce cvičné kuchyně, nákup vybavení	48 904 Kč
Dětský domov, Základní škola a Praktická škola Valašské Klobouky	Valašské Klobouky	Vybavení učebny pracovního vyučování ve škole pro žáky s mentálním postižením	60 000 Kč
Diakonie ČCE – středisko BETLÉM	Klobouky u Brna	Aktivizační činnost v Domově Betlém, provozní náklady	150 000 Kč
Diakonie ČCE – středisko BETLÉM	Klobouky u Brna	Masáže pro vozíčkáře	50 000 Kč
Diecézní charita Brno	Třebíč	Domov pro matky s dětmi Hodonín, materiálové náklady, služby	100 000 Kč
Diecézní charita Brno	Třebíč	Obnova vybavení zařízení Azylového domu Centra „PRO“ Blansko	180 000 Kč
DORADO	Třebíč	Oranžové kolo, Hiporehabilitace – koně pro všechny, provozní náklady na rehabilitační koně	51 096 Kč
Energoregion 2020	Náměšř nad Oslavou	Vybavení škol, osobní a materiálové náklady	2 500 000 Kč
Fakultní nemocnice Brno	Brno	Zakoupení hematologického analyzátoru včetně hardwarového vybavení pracoviště pro on-line přenos dat	111 000 Kč

Příjemce	Místo	Projekt	Částka v Kč
Region Jižní Morava			
Football club Moravský Krumlov	Moravský Krumlov	Regionální centrum mládeže Moravský Krumlov, nákup tréninkového vybavení	135 000 Kč
Gymnázium a Střední odborná škola pedagogická Znojmo	Znojmo	Gamabeta, nákup didaktické pomůcky	15 500 Kč
Gymnázium a Střední odborná škola Moravské Budějovice	Moravské Budějovice	Gamabeta, nákup didaktické pomůcky	15 500 Kč
Gymnázium Jana Blahoslava	Ivančice	Gamabeta, nákup didaktické pomůcky	15 500 Kč
Gymnázium Třebíč	Třebíč	Gamabeta, nákup didaktické pomůcky	15 500 Kč
Gymnázium Velké Meziříčí	Velké Meziříčí	Gamabeta, nákup didaktické pomůcky	15 500 Kč
Gymnázium Žďár nad Sázavou	Žďár nad Sázavou	Gamabeta, nákup didaktické pomůcky	15 500 Kč
Gymnázium Moravský Krumlov	Moravský Krumlov	Gamabeta, nákup didaktické pomůcky	15 500 Kč
Junák – svaz skautů a skautek ČR, středisko Oslavany	Oslavany	Podsady pro stany, čerpadlo pro čerpání pitné vody	24 900 Kč
Mendelova zemědělská a lesnická univerzita v Brně	Brno	Fauna bezobratlých v hospodářských lesích a přírodních rezervacích Beskyd a její bioindikační význam, náklady a cestovné	100 000 Kč
Město Hodonín	Hodonín	Oranžové hřiště	1 000 000 Kč
Město Hrotovice	Hrotovice	Vybudování nového společenského sálu v budově ZUŠ v Hrotovicích	300 000 Kč
Město Hustopeče	Hustopeče	Dětské hřiště Větrná, vybavení	200 000 Kč
Město Ivančice	Ivančice	Oranžové kolo, rekonstrukce besedního domu	98 194 Kč
Město Jaroměřice nad Rokytou	Jaroměřice nad Rokytou	Oranžové hřiště	1 000 000 Kč
Město Náměšť nad Oslavou	Náměšť nad Oslavou	Sportovní zařízení pro mládež – skate park, materiálové náklady a služby	200 000 Kč
Město Tišnov	Tišnov	Oranžové hřiště	1 000 000 Kč
Městys Dalešice	Dalešice	Oranžové hřiště	1 000 000 Kč
Národní památkový ústav	Náměšť nad Oslavou	Restaurování oltáře sv. Lukáše v kapli státního zámku v Náměšti nad Oslavou	101 806 Kč
Oáza Hodonín, středisko speciálních služeb	Hodonín	OÁZA, bezbariérový areál pro těžce zdravotně handicapované občany	100 000 Kč
Obec Babice nad Svitavou	Babice nad Svitavou	Oranžové hřiště	1 000 000 Kč
Obec Bačice	Bačice	Obnova a modernizace (technické zhodnocení) kulturního zařízení obce	100 000 Kč
Obec Bohutice	Bohutice	Dokončení výměny oken a rekonstrukce fasády ZŠ Bohutice	200 000 Kč
Obec Borkovany	Borkovany	Výtvarná dílna lidových tradic, provozní náklady	694 000 Kč
Obec Dobřínsko	Dobřínsko	Zastřešení a technické dokončení venkovního pódia pro účinkující	70 000 Kč
Obec Dolní Dubňany	Dolní Dubňany	ZŠ a MŠ, vybavení nábytkem	100 000 Kč

Příjemce	Místo	Projekt	Částka v Kč
Region Jižní Morava			
Obec Hluboké	Hluboké	Výstavba hřiště, I. etapa	100 000 Kč
Obec Kašnice	Kašnice	Pestré sportování, nákup vybavení sportovního hřiště	104 230 Kč
Obec Kramolín	Kramolín	Oranžové hřiště	550 000 Kč
Obec Lesní Jakubov	Lesní Jakubov	Volnočasový areál, dětské hřiště	100 000 Kč
Obec Litovany	Litovany	Rekonstrukce vodní nádrže	100 000 Kč
Obec Okarec	Okarec	Oprava kaple na návsi	119 000 Kč
Obec Popůvky	Popůvky	Oprava kaple na návsi	100 000 Kč
Obec Příbram na Moravě	Zastávka	Rekonstrukce budovy ZŠ a MŠ v Příbrami na Moravě	200 000 Kč
Obec Ratiškovice	Ratiškovice	Živá kultura ve stanu, nákup party stanu	250 000 Kč
Obec Suchdol	Suchdol	Oranžové hřiště	164 000 Kč
Obec Tavíkovice	Tavíkovice	Rekonstrukce kulturního domu a tělocvičny	300 000 Kč
Obec Valeč	Valeč	Sportovní vyžití v obci Valeč, technické vybavení	200 000 Kč
Obec Výčapy	Výčapy	Výměna krytiny na kulturním domě Štěpánovice	150 000 Kč
RATOLEST BRNO, o.s.	Brno	Není lehké pracovat s nespoutanou energií sídlištní mládeže, nákup vybavení nízkoprahového centra	50 000 Kč
Rodinné centrum NA MYŠÁKU, o.s.	Těšany	Aktivně žít, žít pro rodinu, žít pro budoucnost – provozní náklady a vybavení	220 000 Kč
Římskokatolická farnost Lysice	Lysice	Konferenční sál pro děti a mládež	480 000 Kč
Římskokatolická farnost Náměšť nad Oslavou	Náměšť nad Oslavou	Obnova elektroinstalace ve filiálním kostele sv. Marka ve Vícenicích	100 000 Kč
S.K. Hobit Brno	Brno	Oranžové kolo, zajištění pravidelných tréninků basketbalistů vozíčkářů, provozní náklady	96 498 Kč
Sbor dobrovolných hasičů Kramolín	Kramolín	Nákup vycházkových stejnohrožů a dovybavení hasičské techniky – podpora činnosti hasičů	50 000 Kč
Sdružení AMBRA	Žďár nad Sázavou	Hiporehabilitace pro děti ze žďárského a velkomeziříčského regionu	50 000 Kč
Sportovní klub Kociánka Brno, o.s.	Brno	Sportovní aktivity handicapované mládeže a dospělých, zajištění účasti handicapovaných sportovců na sportovních soutěžích	100 000 Kč
Sportovní klub Moutnice	Moutnice	Nákup sekačky na údržbu hřišť	120 000 Kč
Statutární město Brno, Městská část Brno-Bohunice	Brno	Polohovací lůžka pro staré a nemohoucí pacienty	200 000 Kč
Střední průmyslová škola elektrotechnická Brno	Brno	Gamabeta, nákup didaktické pomůcky	15 500 Kč
Střední průmyslová škola Jihlava	Jihlava	Gamabeta, nákup didaktické pomůcky	15 500 Kč

Příjemce	Místo	Projekt	Částka v Kč
Region Jižní Morava			
Střední průmyslová škola Třebíč	Třebíč	Gamabeta, nákup didaktické pomůcky	15 500 Kč
Střední škola technická Jihlava	Jihlava	Gamabeta, nákup didaktické pomůcky	15 500 Kč
Základní škola Oslavany	Oslavany	Zastřešení tribuny sportovního areálu	88 000 Kč
Region Severní Morava			
ACTAEA	Karlovice ve Slezsku	Propagace ochrany přírody a krajiny CHKO Jeseníky, osobní náklady, služby, cestovné	250 000 Kč
Areál pohody a sportu o.p.s.	Přerov	Výstavba hřiště	464 950 Kč
Centrum individuálních sportů Ostrava	Ostrava	CISO pro talentovanou mládež od 10 do 26 let, osobní náklady, soustředění, soutěže	300 000 Kč
Česká technologická platforma bezpečnosti průmyslu, o.s.	Ostrava	Podpora rozvoje bezpečnosti průmyslu v ČR, služby, publikace, studie, seminář	200 000 Kč
Český svaz ochránců přírody ZO Nový Jičín	Nový Jičín	Rehabilitační voliéra pro středně velké ptáky – záchraná stanice Bartošovice na Moravě, materiálové náklady a stavební práce	200 000 Kč
Dětský domov a Školní jídelna Zašová	Zašová	Dovybudování posilovny	100 000 Kč
Divadlo loutek Ostrava, p.o.	Ostrava	8. mezinárodní loutkářský festival SPECTACULO INTERESSE OSTRAVA 2009, služby	100 000 Kč
Domov pro seniory Korýtko, p.o.	Ostrava-Zábřeh	Podpora činnosti klubu „Babičky, mažoretky, bambulky“	60 000 Kč
Duha – Zámeček	Haviřov	Vydávání časopisu pro dětské domovy Zámeček	100 000 Kč
Gymnázium Slezská Ostrava, p.o.	Ostrava-město	Výstavba hřiště	1 500 000 Kč
HAZARD – country dance club	Ostrava	Podpora klubové činnosti v roce 2009, cestovné, materiálové náklady, služby, startovné	70 000 Kč
Charita Opava	Opava	Chráněná technická dílna Velké Hoštice, materiálové náklady	100 000 Kč
Janáčkova konzervatoř a Gymnázium Ostrava, p.o.	Ostrava	Mladí umělci na Slezskoostravském hradě 2009, osobní a materiálové náklady, služby	65 000 Kč
K3 Bohumín, p.o.	Bohumín	Dětský koutek v knihovně aneb Čítárna pro nejmenší, materiálové a osobní náklady, služby	31 700 Kč
Klub stomiků o.s. Přerov	Přerov	Rekondiční pobyt Visalaje, nákup notebooku, materiálové náklady, služby	42 000 Kč
KLUBSTEN	Karviná	Ostrava se baví 2009, zajištění sportovní kulturní akce pro veřejnost a děti z dětských domovů	100 000 Kč
Mateřská škola Hladké Životice, p.o.	Hladké Životice	Oranžové kolo pro MŠ, nákup vybavení	147 148 Kč
Město Krnov	Krnov	Oranžové hřiště	800 000 Kč
Město Šternberk	Šternberk	Oranžové hřiště	996 000 Kč
Městys Hustopeče nad Bečvou	Hustopeče nad Bečvou	Oranžové hřiště	800 000 Kč

Příjemce	Místo	Projekt	Částka v Kč
Region Severní Morava			
Muzeum Olomoucké pevnosti, o.s.	Olomouc	Revitalizace areálu Korunní pevnůstky v Olomouci	2 000 000 Kč
Muzeum umění Olomouc, s.p.o.	Olomouc	Jindřich Zdik, biskup olomoucký, publikace, služby	150 000 Kč
Nemocnice s poliklinikou Karviná-Ráj, p.o.	Orlová-Lutyně	Blanketro III, hypo-hypertemický systém včetně příslušenství, materiálové náklady	200 000 Kč
Nemocnice Frýdek-Místek, p.o.	Frýdek-Místek	Zakoupení artroskopické operační sestavy	200 000 Kč
Občanské sdružení Sdružení Romů Severní Moravy	Karviná	Volný čas neorganizovaných dětí ze sociálně vyloučených lokalit města Karviná, provozní náklady	277 260 Kč
Občanské sdružení ANIMA	Opava	Pomoc lidem s duševním onemocněním, provozní náklady	240 000 Kč
Občanské sdružení Svatováclavský hudební festival	Ostrava	6. ročník Svatováclavského hudebního festivalu, provozní náklady	800 000 Kč
Obec Dolní Studénky	Dolní Studénky	Výstavba hřiště	800 000 Kč
Obec Smilovice	Smilovice	Oranžové hřiště	1 000 000 Kč
Obchodní akademie a Vyšší odborná škola sociální Ostrava-Mariánské Hory, p.o.	Ostrava -Mariánské Hory	Úspornými žárovkami a vzděláváním k nižší energetické náročnosti, osobní a materiálové náklady, služby, cestovné	55 050 Kč
OKO, p.o.	Opava	Modernizace Domu umění v Opavě	2 000 000 Kč
Organizační výbor Gracia ČEZ-EDĚ	Orlová -Lutyně	Mezinárodní cyklistický závod žen Gracia Orlová 2009, cestovné, služby	100 000 Kč
Ostravská tělovýchovná unie ČSTV	Ostrava	Mezinárodní šachový festival Ostravský koník 2009, osobní a materiálové náklady, cestovné	100 000 Kč
Ostravská univerzita v Ostravě	Ostrava	Zvýšení jazykové kompetence absolventů studia cizích jazyků pro podnikatelskou sféru, exkurze	300 000 Kč
Podané ruce, o.s.	Frýdek-Místek	Projekt OsA Frýdek-Místek, poskytování služeb osobní asistence dětským klientům, osobní náklady	100 000 Kč
Rapsodické divadlo	Přerov	Pouť za umělecká povolání, provozní náklady	250 000 Kč
Regionální vysokoškolské infocentrum, o.s.	Ostrava-Poruba	Úspěšní absolventi svým následovníkům, cyklus přednášek pro studenty vysokých škol v Ostravě	792 000 Kč
ROSKA OSTRAVA, regionální organizace Unie Roska v ČR	Ostrava	Příspěvek na provoz, osobní a materiálové náklady, služby	90 000 Kč
Římskokatolická farnost Horní Suchá	Horní Suchá	Dodatečné podizolování kostela	300 000 Kč
Sarkander	Olomouc	Rozšíření kanalizační sítě na táborovém středisku Archa, II. etapa	1 220 000 Kč
Sbor dobrovolných hasičů Klimkovice	Klimkovice	Technické dovybavení pro požární sport mladých hasičů	50 000 Kč

Příjemce	Místo	Projekt	Částka v Kč
Region Severní Morava			
Sdružení PODKOVA	Ostrava	Integrace znevýhodněných dětí do společnosti, zajištění kulturních, sportovních a vzdělávacích akcí	460 000 Kč
SLEDGE HOCKEY OSTRAVA 2009 o.s.	Ostrava	Mistrovství světa Mezinárodního paralympijského výboru ve sledge hokeji Ostrava 2009, provozní náklady	300 000 Kč
Společnost pro podporu lidí s mentálním postižením v České republice, o.s., okresní organizace SPMP ČR v Bruntále	Bruntál	Sociálně terapeutická dílna Polárka, osobní a materiálové náklady, služby	100 000 Kč
Sportovní klub vozíčkářů Ostrava	Ostrava	Nákup sportovního vybavení a podpora sportovní činnosti, osobní náklady, služby, pronájem, startovné	75 000 Kč
Sportovní klub vozíčkářů Ostrava	Ostrava	15. ročník Mistrovství České republiky jednotlivců a dvoučlenných družstev ve stolním tenise vozíčkářů, osobní náklady, strava, služby	65 000 Kč
Střední zdravotnická škola a Vyšší odborná škola zdravotnická Ostrava, p.o.	Ostrava	MOSTY PARTNERSTVÍ OSTRAVA – CADENBERGE 2009, Téma: Ochrana životního prostředí v našem životě, cestovné, služby, strava	7 000 Kč
Svaz diabetiků ČR MěO Karviná	Karviná -Nové Město	Rekondační pobyt pro diabetiky	92 000 Kč
Základní škola a Mateřská škola Bílovec, p.o.	Bílovec	Víceúčelová multimediální učebna	250 000 Kč
Základní škola a Mateřská škola Kunín, okres Nový Jičín, příspěvková organizace	Kunín	Oranžové kolo, obnova vybavení mateřské školy po povodni	152 852 Kč
Základní škola a Mateřská škola s polským jazykem vyučovacím Třinec, p.o.	Třinec	38. Zjazd Gwiaździsty – největší závody ve slalomu a běhu na lyžích pro žáky základních škol s polským jazykem vyučovacím v ČR – cca 500 účastníků, materiálové náklady, služby	100 000 Kč
Základní škola Frýdek-Místek, p.o.	Frýdek-Místek	Tvořivě ve výuce, materiálové náklady	150 000 Kč
Základní škola Ostrava-Vítkovice, p.o.	Ostrava	Rozšíření informační gramotnosti nejen pro žáky školy, materiálové náklady, služby	200 000 Kč
Základní škola pro sluchově postižené a Mateřská škola pro sluchově postižené Ostrava-Poruba, p.o.	Ostrava-Poruba	Óprava tělocvičny pro sluchově postižené v Ostravě	300 000 Kč
Základní škola Vsetín, p.o.	Vsetín	Informační počítačové centrum školy, vybavení výpočetní technikou	100 000 Kč
Zoologická zahrada Olomouc, p.o.	Olomouc	Komentované prohlídky ZOO pro znevýhodněné skupiny obyvatel a podpora návštěvnosti, osobní náklady, služby	150 000 Kč
Zoologická zahrada Ostrava, p.o.	Ostrava	Pavilon Papua – Nová Guinea, stavební práce	150 000 Kč
CELKEM			154 905 641 Kč

VÝROK AUDITORA

Zřizovateli Nadace ČEZ:

Na základě provedeného auditu jsme dne 26. března 2010 vydali k účetní závěrce, která je součástí této výroční zprávy, zprávu následujícího znění:

„Ověřili jsme přiloženou účetní závěrku Nadace ČEZ, tj. rozvahu k 31. prosinci 2009, výkaz zisku a ztráty za období od 1. ledna 2009 do 31. prosince 2009 a přílohu této účetní závěrky, včetně popisu použitých významných účetních metod. Údaje o Nadaci ČEZ jsou uvedeny v příloze této účetní závěrky.

Za sestavení a věrné zobrazení účetní závěrky v souladu s českými účetními předpisy odpovídá statutární orgán Nadace ČEZ. Součástí této odpovědnosti je navrhnout, zavést a zajistit vnitřní kontroly nad sestavováním a věrným zobrazením účetní závěrky tak, aby neobsahovala významné nesprávnosti způsobené podvodem nebo chybou, zvolit a uplatňovat vhodné účetní metody a provádět dané situaci přiměřené účetní odhady.

Naší úlohou je vydat na základě provedeného auditu výrok k této účetní závěrce. Audit jsme provedli v souladu se zákonem o auditorech a Mezinárodními auditorskými standardy a souvisejícími aplikačními doložkami Komory auditorů České republiky. V souladu s těmito předpisy jsme povinni dodržovat etické normy a naplánovat a provést audit tak, abychom získali přiměřenou jistotu, že účetní závěrka neobsahuje významné nesprávnosti.

Audit zahrnuje provedení auditorských postupů, jejichž cílem je získat důkazní informace o částkách a skutečnostech uvedených v účetní závěrce. Výběr auditorských postupů závisí na úsudku auditora, včetně posouzení rizik, že účetní závěrka obsahuje významné nesprávnosti způsobené podvodem nebo chybou. Při posuzování těchto rizik auditor přihlídně k vnitřním kontrolám, které jsou relevantní pro sestavení a věrné zobrazení účetní závěrky. Cílem posouzení vnitřních kontrol je navrhnout vhodné auditorské postupy, nikoli vyjádřit se k účinnosti vnitřních kontrol. Audit též zahrnuje posouzení vhodnosti použitých účetních metod, přiměřenosti účetních odhadů provedených vedením i posouzení celkové prezentace účetní závěrky.

Domníváme se, že získané důkazní informace tvoří dostatečný a vhodný základ pro vyjádření našeho výroku.

Podle našeho názoru účetní závěrka podává věrný a poctivý obraz aktiv, pasiv a finanční situace Nadace ČEZ k 31. prosinci 2009 a nákladů, výnosů a výsledku jejího hospodaření za rok 2009 v souladu s českými účetními předpisy.“

Ověřili jsme též soulad výroční zprávy Nadace ČEZ s výše uvedenou účetní závěrkou. Za správnost výroční zprávy je zodpovědný statutární orgán Nadace ČEZ. Naším úkolem je vydat na základě provedeného ověření stanovisko o souladu výroční zprávy s účetní závěrkou.

Ověření jsme provedli v souladu s Mezinárodními auditorskými standardy a souvisejícími aplikačními doložkami Komory auditorů České republiky. Tyto standardy vyžadují, aby auditor naplánoval a provedl ověření tak, aby získal přiměřenou jistotu, že informace obsažené ve výroční zprávě, které popisují skutečnosti, jež jsou též předmětem zobrazení v účetní závěrce, jsou ve všech významných ohledech v souladu s příslušnou účetní závěrkou. Jsme přesvědčeni, že provedené ověření poskytuje přiměřený podklad pro vyjádření výroku auditora.

Podle našeho názoru jsou informace uvedené ve výroční zprávě Nadace ČEZ k 31. 12. 2009 ve všech významných ohledech v souladu s výše uvedenou účetní závěrkou.

AUDIT AND TAX, s.r.o.
Číslo osvědčení KA ČR 353
U Sokolovny 121
760 01 Zlín-Prštné



Ing. Josef Pechál
Auditor čís. osv. 1550

Ve Zlíně, dne 16. 6. 2010

ROZVAHA K 31. 12. 2009

AKTIVA (údaje v tis. Kč)		Číslo řádku	Stav k prvnímu dni účetního období	Stav k poslednímu dni účetního období
A.	Dlouhodobý majetek ř. 09 + 20 + 28 - 40	1	329	732
I.	Nehmotné výsledky výzkumu a vývoje	2	–	–
Dlouhodobý	Software	3	73	73
nehmotný	Ocenitelná práva	4	190	190
majetek	Drobný dlouhodobý nehmotný majetek	5	–	–
	Ostatní dlouhodobý nehmotný majetek	6	–	–
	Nedokončený dlouhodobý nehmotný majetek	7	–	–
	Poskytnuté zálohy na dlouhodobý nehmotný majetek	8	–	–
	Součet ř. 2 až 8	9	263	263
II.	Pozemky	10	–	–
Dlouhodobý	Umělecká díla, předměty a sbírky	11	–	–
hmotný	Stavby	12	–	–
majetek	Samostatné movité věci a soubory movitých věcí	13	744	830
	Pěstitelské celky trvalých porostů	14	–	–
	Základní stádo a tažná zvířata	15	–	–
	Drobný dlouhodobý hmotný majetek	16	–	–
	Ostatní dlouhodobý hmotný majetek	17	–	–
	Nedokončený dlouhodobý hmotný majetek	18	–	–
	Poskytnuté zálohy na dlouhodobý hmotný majetek	19	–	–
	Součet ř. 10 až 19	20	744	830
III.	Podíly v ovládaných a řízených osobách	21	–	–
Dlouhodobý	Podíly v osobách pod podstatných vlivem	22	–	–
finanční	Dluhové cenné papíry držené do splatnosti	23	–	–
majetek	Půjčky organizačním složkám	24	–	–
	Ostatní dlouhodobé půjčky	25	–	–
	Ostatní dlouhodobý finanční majetek	26	–	–
	Požizovaný dlouhodobý finanční majetek	27	–	–
	Součet ř. 21 až 27	28	–	–
IV.	Oprávky k nehmotným výsledkům výzkumu a vývoje	29	–	–
Oprávky	Oprávky k softwaru	30	20	44
k dlouhodobému	Oprávky k ocenitelným právům	31	95	127
majetku	Oprávky k drobnému dlouhodobému nehmotnému majetku	32	–	–
	Oprávky k ostatnímu dlouhodobému nehmotnému majetku	33	–	–
	Oprávky k stavbám	34	–	–
	Oprávky k samostatným movitým věcem a souborům movitých věcí	35	563	190
	Oprávky k pěstitelským celkům trvalých porostů	36	–	–
	Oprávky k základnímu stádu a tažným zvířatům	37	–	–
	Oprávky k drobnému dlouhodobému hmotnému majetku	38	–	–
	Oprávky k ostatnímu dlouhodobému hmotnému majetku	39	–	–
	Součet ř. 29 až 39	40	678	361

AKTIVA (údaje v tis. Kč)

		Číslo řádku	Stav k prvnímu dni účetního období	Stav k poslednímu dni účetního období
B.	Krátkodobý majetek ř. 51 + 71 + 80 + 84	41	20 911	18 476
I.	Materiál na skladě	42	-	-
Zásoby	Materiál na cestě	43	-	-
	Nedokončená výroba	44	-	-
	Polotovary vlastní výroby	45	-	-
	Výrobky	46	-	-
	Zvířata	47	-	-
	Zboží na skladě a v prodejnách	48	-	-
	Zboží na cestě	49	-	-
	Poskytnuté zálohy na zásoby	50	-	-
	Součet ř. 42 až 50	51	-	-
II.	Odběratelé	52	-	-
Pohledávky	Směnky k inkasu	53	-	-
	Pohledávky za eskontované cenné papíry	54	-	-
	Poskytnuté provozní zálohy	55	-	-
	Ostatní pohledávky	56	-	1 060
	Pohledávky za zaměstnanci	57	-	-
	Pohledávky za institucemi sociálního zabezpečení a veřejného zdravotního pojištění	58	-	-
	Daň z příjmů	59	-	-
	Ostatní přímé daně	60	-	-
	Daň z přidané hodnoty	61	-	-
	Ostatní daně a poplatky	62	-	-
	Nároky na dotace a ostatní zúčtování se st. rozpočtem	63	-	-
	Nároky na dotace a ostatní zúčtování s rozpočtem ÚSC	64	-	-
	Pohledávky za účastníky sdružení	65	-	-
	Pohledávky z pevných termínových operací a opcí	66	-	-
	Pohledávky z vydaných dluhopisů	67	-	-
	Jiné pohledávky	68	-	15
	Dohadné účty aktivní	69	-	-
	Opravná položka k pohledávkám	70	-	-
	Součet ř. 52 až 69 minus 70	71	-	1 075
III.	Pokladna	72	5	3
Krátkodobý finanční majetek	Ceniny	73	5	7
	Bankovní účty	74	20 863	17 369
	Majetkové cenné papíry k obchodování	75	-	-
	Dluhové cenné papíry k obchodování	76	-	-
	Ostatní cenné papíry	77	-	-
	Pořizovaný krátkodobý finanční majetek	78	-	-
	Peníze na cestě	79	-	-
	Součet ř. 72 až 79	80	20 873	17 379
IV.	Náklady příštích období	81	38	22
Jiná aktiva celkem	Příjmy příštích období	82	-	-
	Kursové rozdíly aktivní	83	-	-
	Součet ř. 81 až 83	84	38	22
	ÚHRN AKTIV	85	21 240	19 208

PASIVA (údaje v tis. Kč)		Číslo řádku	Stav k prvnímu dni účetního období	Stav k poslednímu dni účetního období
A.	Vlastní zdroje č. 87 + 91	84	20 786	18 458
1.	Vlastní jmění	85	500	500
Jmění	Fondy	86	20 127	17 799
	Oceňovací rozdíly z přecenění finančního majetku a závazků	87	–	–
	Součet ř. 85 až 87	88	20 627	18 299
2.	Účet výsledku hospodaření	89	–	–
Výsledek hospodaření	Výsledek hospodaření ve schvalovacím řízení	90	–	–
	Nerozdělený zisk, neuhrazená ztráta minulých let	91	159	159
	Součet ř. 89 až 91	92	159	159
B.	Cizí zdroje ř. 94 + 102 + 126 + 130	93	454	750
1.	Rezervy	94	–	–
2.	Dlouhodobé bankovní úvěry	95	–	–
Dlouhodobé závazky	Vydané dluhopisy	96	–	–
	Závazky z pronájmu	97	–	–
	Přijaté dlouhodobé zálohy	98	–	–
	Dlouhodobé směnky k úhradě	99	–	–
	Dohadné účty pasivní	100	–	–
	Ostatní dlouhodobé závazky	101	–	–
	Součet ř. 94 až 101	102	–	–
3.	Dodavatelé	103	227	283
Krátkodobé závazky	Směnky k úhradě	104	–	–
	Přijaté zálohy	105	–	–
	Ostatní závazky	106	1	2
	Zaměstnanci	107	–	–
	Ostatní závazky vůči zaměstnancům	108	–	–
	Závazky ze sociálního zabezpečení a zdravotního pojištění	109	80	142
	Daň z příjmů	110	–	–
	Ostatní přímé daně	111	19	55
	Daň z přidané hodnoty	112	–	–
	Ostatní daně a poplatky	113	–	–
	Závazky ze vztahu ke státnímu rozpočtu	114	–	–
	Závazky ze vztahu k rozp. orgánů územ. sam. celků	115	–	–
	Závazky z upsaných nespł. cenných papírů a vkladů	116	–	–
	Závazky k účastníkům sdružení	117	–	–
	Závazky z pevných termínových operací a opcí	118	–	–
	Jiné závazky	119	99	240
	Krátkodobé bankovní úvěry	120	–	–
	Eskontní úvěry	121	–	–
	Vydané krátkodobé dluhopisy	122	–	–
	Vlastní dluhopisy	123	–	–
	Dohadné účty pasivní	124	28	28
	Ostatní krátkodobé finanční výpomoci	125	–	–
	Součet ř. 103 až 125	126	454	750
4.	Výdaje příštích období	127	–	–
Jiná pasiva	Výnosy příštích období	128	–	–
	Kurové rozdíly pasivní	129	–	–
	Součet ř. 127 až 129	130	–	–
	ÚHRN PASIV	131	21 240	19 208

VÝKAZ ZISKU A ZTRÁTY K 31. 12. 2009

(údaje v tis. Kč)		Číslo řádku	Činnosti		Celkem
			hlavní	hospodářská	
A. NÁKLADY					
I.	Spotřebované nákupy celkem		741	–	741
501	Spotřeba materiálu	1	741	–	741
502	Spotřeba energie	2	–	–	–
503	Spotřeba ostatních neskladovatelných dodávek	3	–	–	–
504	Prodané zboží	4	–	–	–
II.	Služby celkem		3 075	–	3 075
511	Opravy a udržování	5	162	–	162
512	Cestovné	6	81	–	81
513	Náklady na reprezentaci	7	72	–	72
518	Ostatní služby	8	2 760	–	2 760
III.	Osobní náklady celkem		4 669	–	4 669
521	Mzdové náklady	9	3 445	–	3 445
524	Zákonné sociální pojištění	10	1 039	–	1 039
525	Ostatní sociální pojištění	11	–	–	–
527	Zákonné sociální náklady	12	150	–	150
528	Ostatní sociální náklady	13	35	–	35
IV.	Daně a poplatky celkem		14	–	14
531	Daň silniční	14	–	–	–
532	Daň z nemovitostí	15	–	–	–
538	Ostatní daně a poplatky	16	14	–	14
V.	Ostatní náklady celkem		72	–	72
541	Smluvní pokuty a úroky z prodlení	17	–	–	–
542	Ostatní pokuty a penále	18	–	–	–
543	Odpis nedobytné pohledávky	19	–	–	–
544	Úroky	20	–	–	–
545	Kurové ztráty	21	–	–	–
546	Dary	22	5	–	5
548	Manka a škody	23	–	–	–
549	Jiné ostatní náklady	24	67	–	67
VI.	Odpisy, prodaný majetek, tvorba rezerv a opravných položek celkem		177	–	177
551	Odpisy dlouhodobého nehmotného a hmotného majetku	25	177	–	177
552	Zůstatková cena prodaného dlouhodobého nehmotného a hmotného majetku	26	–	–	–
553	Prodané cenné papíry a podíly	27	–	–	–
554	Prodaný materiál	28	–	–	–
556	Tvorba rezerv	29	–	–	–
559	Tvorba opravných položek	30	–	–	–
VII.	Poskytnuté příspěvky celkem		–	–	–
581	Poskytnuté příspěvky zúčtované mezi organizačními složkami	31	–	–	–
582	Poskytnuté členské příspěvky	32	–	–	–
VIII.	Daň z příjmů celkem		–	–	–
595	Dodatečné odvody daně z příjmů	33	–	–	–
	Účtová třída 5 celkem (řádek 1 až 33)		8 748	–	8 748

(údaje v tis. Kč)

		Číslo řádku	Činnosti		Celkem
			hlavní	hospodářská	
B. VÝNOSY					
I.	Tržby za vlastní výkony a za zboží celkem		-	-	-
601	Tržby za vlastní výroby	1	-	-	-
602	Tržby z prodeje služeb	2	-	-	-
604	Tržby za prodané zboží	3	-	-	-
II.	Změna stavu vnitroorganizačních zásob celkem		-	-	-
611	Změna stavu zásob nedokončené výroby	4	-	-	-
612	Změna stavu zásob polotovarů	5	-	-	-
613	Změna stavu zásob výrobků	6	-	-	-
614	Změna stavu zvířat	7	-	-	-
III.	Aktivace celkem		-	-	-
621	Aktivace materiálu a zboží	8	-	-	-
622	Aktivace vnitroorganizačních služeb	9	-	-	-
623	Aktivace dlouhodobého nehmotného majetku	10	-	-	-
624	Aktivace dlouhodobého hmotného majetku	11	-	-	-
IV.	Ostatní výnosy celkem		8 650	-	8 650
641	Smluvní pokuty a úroky z prodlení	12	-	-	-
642	Ostatní pokuty a penále	13	-	-	-
643	Platby za odepsané pohledávky	14	-	-	-
644	Úroky	15	435	-	435
645	Kurové zisky	16	-	-	-
648	Zúčtování fondů	17	8 116	-	8 116
649	Jiné ostatní výnosy	18	99	-	99
V.	Tržby z prodeje majetku, zúčtování rezerv a opravných položek celkem		98	-	98
652	Tržby z prodeje dlouhodobého nehmotného a hmotného majetku	19	98	-	98
653	Tržby z prodeje cenných papírů a podílů	20	-	-	-
654	Tržby z prodeje materiálu	21	-	-	-
655	Výnosy z krátkodobého finančního majetku	22	-	-	-
656	Zúčtování rezerv	23	-	-	-
657	Výnosy z dlouhodobého finančního majetku	24	-	-	-
659	Zúčtování opravných položek	25	-	-	-
VI.	Přijaté příspěvky celkem		-	-	-
681	Přijaté příspěvky zúčtované mezi organizačními složkami	26	-	-	-
684	Přijaté příspěvky (dary)	27	-	-	-
684	Přijaté členské příspěvky	28	-	-	-
VII.	Provozní dotace celkem		-	-	-
691	Provozní dotace	29	-	-	-
	Účtová třída 6 celkem (řádek 1 až 29)		8 748	-	8 748
C. VÝSLEDEK HOSPODAŘENÍ PŘED ZDANĚNÍM					
591	Daň z příjmů	65	-	-	-
D. VÝSLEDEK HOSPODAŘENÍ PO ZDANĚNÍ					
			-	-	-

PŘÍLOHA ÚČETNÍ ZÁVĚRKY K 31. 12. 2009

(v tisících Kč)

1. CHARAKTERISTIKA A HLAVNÍ AKTIVITY

Založení a charakteristika nadace

Nadace ČEZ (dále jen „nadace“) byla zřízena společností ČEZ, a. s., se sídlem v Praze 4, Duhová 2/1444, IČ 45274649. Nadace byla zapsána do nadačního rejstříku vedeného Městským soudem dne 28. srpna 2002 v oddíle N, vložka 462

Sídlo nadace

Nadace ČEZ

Seifertova 570/55, Praha 3

IČ: 26721511

Účel nadace

Nadace dětem

- podpora organizací, které poskytují služby v oblasti sociální a právní ochrany dětí
- podpora akcí na využití volného času a rozvíjení talentu mládeže

Nadace pro zdraví

- podpora zdravotnictví, vzdělávání lékařů
- financování složitých a náročných operací, které nelze provést v České republice

Nadace výzkumu a vývoji

- podpora lékařského výzkumu a vývoje
- poskytování prospěchových stipendií
- příspěvky na vybrané projekty vysokých škol

Nadace pro školství

- příspěvky na vybavení škol a odborných učilišť moderními učebními pomůckami
- materiální podpora zdravotně handicapovaným žákům a studentům
- financování věcných darů vítězům studentských olympiád a školních soutěží
- financování grantů (stipendií) a studijních stáží českých studentů v zahraničí a zahraničních studentů v České republice

Nadace sportovcům

Nadace pro životní prostředí

- podpora projektů a programů souvisejících s ochranou životního prostředí

Nadace proti drogám

- podpora zdravotnických zařízení a státních i nestátních organizací, které poskytují služby v oblasti protidrogové prevence

Nadace kultuře

- příspěvky na významné kulturní projekty

Nadace potřebným

- příspěvky na charitativní a humanitární pomoc

Nadace regionům

- příspěvky na programy místního rozvoje

Výše nadačního jmění

Výše nadačního jmění činí 500 tisíc Kč.

Členové správní a dozorčí rady k 31. prosinci 2009

Členové správní rady	Členové dozorčí rady
Ing. Daniel Beneš, MBA	Ing. Jiří Nekovář
Ing. Bohdana Horáčková	Ing. Antonín Ješátko
Jan Husák	Ing. Ladislav Pavlík
Ing. František Lust	
Ing. Zbyněk Stanjura	
JUDr. Ing. Karel Stejskal	
Martin Vlasta	
Mgr. Zdeněk Zajiček	

1.2 Způsob jednání

Jménem nadace jednájí společně dva členové správní rady. Podepisování se děje tak, že k názvu nadace připojí své podpisy dva členové správní rady.

2. ZÁSADNÍ ÚČETNÍ POSTUPY POUŽÍVANÉ SPOLEČNOSTÍ

2.1 Postupy účtování

Nadace vedla podvojný účetnictví podle zákona o účetnictví 563/1991 Sb. a v souladu s vyhláškou 504/2002 Sb. ve znění vyhlášky 400/2005 Sb. Účetní postupy nebyly oproti roku 2008 měněny.

2.2 Nadační jmění

Nadační jmění nebylo v průběhu roku 2009 měněno.

Nadační jmění je vedeno na samostatném bankovním účtu.

Celkové nadační jmění nesmí být nižší než 500 tisíc Kč a po dobu trvání nadace se nesmí snížit pod tuto hodnotu. Nadační jmění může být tvořeno pouze peněžními prostředky, cennými papíry, nemovitými a movitými věcmi, jakož i jinými majetkovými právy a jinými majetkovými hodnotami, které splňují předpoklad trvalého výnosu a neváznou na nich zástavní práva.

2.3 Náklady související se správou nadace

Náklady související se správou nadace jsou vedeny odděleně od nadačních příspěvků.

3. DOPLŇUJÍCÍ INFORMACE K ROZVAZE A VÝKAZU ZISKU A ZTRÁTY

3.1 Dlouhodobý majetek

Mezi dlouhodobý hmotný majetek je zařazován majetek s pořizovací cenou vyšší než 40 tisíc Kč a dobou použitelnosti delší než 1 rok.

V roce 2009 pořídila nadace dlouhodobý majetek ve výši 579 tisíc Kč, šlo o osobní automobil Škoda Octavia.

Celkové odpisy dlouhodobého hmotného majetku za rok 2009 činí 121 tisíc Kč.

V roce 2009 nebyl pořízen žádný nehmotný investiční majetek.

Celkové odpisy nehmotného investičního majetku pořízeného v předchozích letech v roce 2009 činí 56 tisíc Kč.

3.2 Finanční majetek

Finanční prostředky jsou vedeny na běžných účtech v korunách českých. Zůstatek na běžných účtech k 31. prosinci 2009 činí 17 369 tisíc Kč (2007 – 34 071 tisíc Kč, 2008 – 20 863 tisíc Kč). Pokladní hotovost činí 3 tisíce Kč (2007 – 1 tisíc Kč, 2008 – 5 tisíc Kč) a ceniny 7 tisíc Kč (2007 – 23 tisíc Kč, 2008 – 5 tisíc Kč).

Žádný jiný finanční majetek nadace nevlastní.

3.3 Závazky

Závazky z obchodního styku činí 285 tisíc Kč (2007 – 276 tisíc Kč, 2008 – 228 tisíc Kč), které představují neuhrazené faktury za poskytnuté služby. Nadace nemá žádné závazky z obchodního styku po lhůtě splatnosti.

3.4 Pohledávky

Pohledávky k 31. 12. 2009 činí 1 060 tisíc Kč. Pohledávka ve výši 995 tisíc Kč vůči Občanskému sdružení Dar života vznikla neoprávněným použitím poskytnutého nadačního příspěvku. Občanské sdružení Dar života se zavázalo vrátit celý poskytnutý nadační příspěvek. Po datu účetní závěrky byla uzavřena Dohoda o splátkách dluhu a Dohoda o zajištění pohledávky ručením.

Pohledávky ve výši 65 tisíc Kč jsou za plnění pojistných událostí v souvislosti s osobním automobilem Škoda Octavia.

3.5 Přijaté dary

Dary od právnických osob v roce 2009 činily 159 582 tisíc Kč (v roce 2007 – 205 600 tisíc Kč, 2008 – 120 600 tisíc Kč).

ČEZ, a. s.	50 000 tisíc Kč
ČEZ Logistika, s.r.o.	11 300 tisíc Kč
ČEZ Distribuce, a. s.	65 400 tisíc Kč
ČEZ Distribuční služby, s.r.o.	4 260 tisíc Kč
ČEZ Prodej, s.r.o.	21 600 tisíc Kč
ČEZ Zákaznické služby, s.r.o.	3 220 tisíc Kč
ČEZ Měření, s.r.o.	3 220 tisíc Kč

Dary od fyzických osob za rok 2009 činily částku 582 tisíc Kč a byly přijaty pro projekt Plníme přání.

3.6 Poskytnuté příspěvky

Poskytnuté příspěvky v roce 2009 byly ve výši 154 906 tisíc Kč (2007 – 167 357 tisíc Kč, 2008 – 126 685 tisíc Kč) a byly poskytnuty na účely, které jsou vymezeny statutem nadace. Schválené avšak nevyplacené příspěvky k 31. 12. 2009 činí 13 190 tisíc Kč.

Vrácené nespotřebované příspěvky v roce 2009 činily 111 tisíc Kč.

3.7 Výnosy z finančního majetku

Úroky z finančních prostředků na běžných účtech nepodléhající dani z příjmů v roce 2009 činily 436 tisíc Kč.

3.8 Provozní náklady nadace

Náklady na provozní činnost k 31. prosinci 2009 činily 8 748 tisíc Kč (2007 – 8 638 tisíc Kč, 2008 – 7 865 tisíc Kč), z toho:

(údaje v tis. Kč)	2007	2008	2009
Kancelářské potřeby, PHM, DHIM	218	217	207
Mzdové náklady a odvody, sociální náklady	4 251	4 480	4 669
Cestovné	145	112	81
Vedení účetní agendy, audit, poradenství	573	545	490
Náklady na propagaci	2 333	1 407	1 996
Nájemné, telefony	545	441	596
Ostatní služby	248	359	451
Odpisy majetku	200	205	177
Ostatní náklady	80	61	33
Bankovní poplatky	45	38	48
Celkem	8 638	7 865	8 748

Náklady nadace ve výši 8 116 tisíc Kč byly pokryty z přijatých darů a rozdíl ve výši 632 tisíc Kč byl pokryt z finančních výnosů (z úroků z běžných účtů 435 tisíc Kč), výnosu z prodeje vyřazeného majetku (98 tisíc Kč) a pojistných plnění (99 tisíc Kč).

3.9 Počet zaměstnanců

Průměrný evidenční přepočtený počet zaměstnanců v roce 2009 byl 5 pracovníků, v tom 1 řídící pracovník.

Mzdové náklady činily 3 445 tisíc Kč.

Z této částky činily odměny statutárním orgánům 493 tisíc Kč.

Zákonné sociální pojištění činilo 1 038 tisíc Kč.

Zákonné sociální náklady činily 113 tisíc Kč a ostatní sociální náklady činily 71 tisíc Kč.

Žádné úvěry ani půjčky statutárním orgánům nebyly poskytnuty.

4. VLASTNÍ ZDROJE KRYTÍ STÁLÝCH A OBĚŽNÝCH AKTIV

(údaje v tis. Kč)	Registrované nadační jmění	Fondy organizace	Nerozdělený VH	VH běžného období	Celkem
Zůstatek k 1. 1. 2009	500	20 127	159	–	20 786
Fondy, dary (změna stavu)	–	-2 328	–	–	-2 328
Nerozdělený výsledek hospodaření	–	–	–	–	–
Zisk za rok 2008	–	–	–	–	–
Zůstatek k 31. 12. 2009	500	17 799	159	–	18 458

5. DAŇ Z PŘÍJMŮ

Nadace vykazuje výnosové úroky z finančních prostředků vedených na běžných účtech. Úroky z běžných účtů nejsou u nadací předmětem daně. Výnos podléhající dani je pouze ve výši 150 tisíc Kč a s ohledem na § 20 odst. 7 zákona o dani z příjmů byla využita možnost snížit základ daně a daňová povinnost je tedy nulová.

Daň z příjmů právnických osob za zdaňovací období 2009 je rovna nule (2007 – 0 tisíc Kč, 2008 – 0 tisíc Kč).

6. PRAVIDLO PRO OMEZENÍ NÁKLADŮ NADACE

Celkové roční náklady nadace související se správou nadace nesmějí převýšit 15 % hodnoty ročně poskytnutých nadačních příspěvků. Náklady související se správou nadace činily v roce 2009 – 8 748 tisíc Kč a poskytnuté příspěvky byly ve výši 154 906 tisíc Kč, tj. podíl nákladů vůči poskytnutým příspěvkům je ve výši 5,65 %. Pravidlo pro omezení bylo dodrženo.

ODPOVĚDNOST ZA VÝROČNÍ ZPRÁVU

ČESTNÉ PROHLÁŠENÍ:

Údaje uvedené ve Výroční zprávě Nadace ČEZ za rok 2009 odpovídají skutečnosti a žádné podstatné okolnosti, které by mohly ovlivnit přesné a správné posouzení Nadace ČEZ, nebyly vynechány.

V Praze dne 16. 6. 2010



Ing. Daniel Beneš, MBA
předseda správní rady



Ing. Bohdana Horáčková
místopředsedkyně správní rady

Nadace ČEZ

Sídlo: Seifertova 570/55, 130 00 Praha 3

Telefon: +420 211 046 720

Fax: +420 211 046 725

E-mail: nadacecez@cez.cz

www.nadacecez.cz

IČ: 26721511

Bankovní spojení: Komerční banka, a. s., pobočka Praha 1

Číslo účtu: 35-3693050257/0100

cíl